EL ADELANTADO DE SEGOVIA

Año CVIII • Número 34.060 • www.eladelantado.com • **Martes 3 de marzo de 2009** • **1'10 €**

Diario Independiente fundado en 1901 por Don Rufino Cano de Rueda

SEGOVIA / 10

La segunda edición del programa Cultura de Bar comenzará el próximo jueves día 5

SEGOVIA / 13

Los '5 días de El Dorado' ofrecen desde el lunes cochinillo asado a mitad de precio

DEPORTES / 30 Y 31

Lin, del Caja Segovia, entra en la lista de José Venancio López para el Pre-europeo que se disputará en Badajoz

SEGURIDAD VIAL

Cerca de 4.700 ciclomotores deberán pasar en 2009 la Inspección Técnica de Vehículos

El control de ruidos y la limitación de velocidad serán especialmente tenidos en cuenta por los técnicos, que evaluarán las alteraciones realizadas en ambos casos. SEGOVIA 6 Y 7

SUCESOS

Rescatados tres montañeros en Navacerrada y Somosierra

Tres montañeros fueron rescatados durante el pasado fin de semana por efectivos de la Guardia Civil tras perderse en distintos puntos de Navacerrada y Somosierra. Ninguno de ellos requirió atención médica tras el rescate. SEGOVIA11

ENTREVISTA

JOSÉ LUIS DE SANTOS
Seleccionador de ciclismo

"Los ciclistas son unos auténticos héroes, y no unos delincuentes"

DEPORTES32Y33

Las enseñanzas artísticas, alternativas para el empleo. El secretario general de la Consejería de Educación, Javier Serna, puso de manifiesto las crecientes posibilidades de empleo derivadas de la oferta de enseñanzas artísticas que presenta el sistema educativo en Castilla y León. Serna visitó ayer la Escuela Superior del Vidrio en La Granja y la Escuela de Artes y Superior de Diseño de Segovia, donde se interesó por el resultado de estos estudios./ JUAN MARTÍN SEGOVIA12

SUCESOS

Un camión dejó ayer sin electricidad a la calle Daoiz

El vehículo, tipo pluma, arrastró a su paso el cableado en varios puntos de la vía El tráfico estuvo cerrado durante gran parte del día SEGOVIA8

Y ADEMÁS...

CAMPUS PÚBLICO: 309 días sin empezar las obras

SOCIEDAD

El Ayuntamiento acogió el año pasado la celebración de 111 matrimonios

El Ayuntamiento de Segovia acogió el año pasado la celebración de 111 matrimonios civiles, de los que tres fueron entre personas del mismo sexo. Son dos más que el año anterior. SEGOVIA9

CARBONERO EL MAYOR

El Ayuntamiento habilitará un *parking* gratuíto en la calle de Los Encierros

El Ayuntamiento ha alcanzado un acuerdo con los propietarios de una parcela en la calle de Los Encierros, en la que construirá un *parking* gratuíto. SEGOVIA17

PROVINCIA

El PSOE exige la dimisión o el cese de la concejala de Industria y Comercio de Cuéllar SEGOVIA19

POLÍTICA

Herrera llama a los militantes a movilizarse de cara a las elecciones europeas CASTILLA Y LEÓN22

ELECCIONES GALLEGAS

Touriño presenta su dimisión tras la debacle del PSDEG en las autonómicas NACIONAL24

INTERNACIONAL

Guinea-Bissau, al borde del caos tras los asesinatos del presidente y su líder militar INTERNACIONAL29

FUSIÓN DE CAJAS

Las entidades de ahorro Caja Castilla la Mancha y Unicaja anuncian su fusión ECONOMÍA38

Negocio & Estilo de Vida Castilla y León

Renault presenta hoy en Ginebra los nuevos modelos que se fabricarán en Palencia

|EL PUNTO|

APULEYO SOTO

¿Qué pasa aquí?

QUIZÁ SEA SOLO UNA IMPRESIÓN mía, una mala impresión causada por la "monotonía de la lluvia en los cristales", pero ¿qué pasa aquí, en esta España de Francisco Alegre y olé? Las cosas no van bien, no discurren por donde quisiéramos, por donde hasta hace poco éramos o nos sentíamos más ricos y felices que nunca. Se acabó. Todo tiene su fin. Llevamos unos cuantos meses menguados y a la baja, con el agua al cuello en los pantanos, sí, y además ahogados en una depresión sin fondo. De manera que todo lo vemos turbio, cansino, agotado. Pies a tierra. ¿Y quién nos pone los pies en la tierra? No hay seguridad, ni particular ni social. ¡Ah, ah, ah!

Bajo a Madrid, cojo los modernísimos metros de Gallardón y Aguirre y ya la gente no corre ni se agolpa entusiasmada y atareada como antes. Va calmada y con cara penosa y de enfado. ¿Contra quién? No se lo pregunten. Simplemente no hay ganas de llegar a ninguna parte. ¿Para qué? Los bares están a medio gas o a medio humo, y no porque les afecte la restrictiva ley del tabaco, sino porque los parroquianos son cada día menos. Menos copas y cafés, menos ingresos. Me lo lamentan los camareros, algunos de brazos cruzados, en Plaza Castilla o en Cuatro Caminos, donde se notaba la prosperidad indígena y emigrante.

¿Qué está pasando? Las cifras macro y microeconómicas quedan desmentidas al día siguiente. Esto va de mal en peor, y no sabemos hasta dónde descenderá ni cuándo parará. Si es que para. El comentario general es que "la crisis nos afecta a todos". Cuando dicen a todos, quieren decir a ellos mismos, a los trabajadores de base, a los autómatas autónomos que entregan la vida entera sin vacaciones ni fines de semana libres y a los pequeños empresarios de medio pelo que sobreviven o sobrevivieron gracias al arrastre de los grandes emprendedores que ya no arrastran el negocio, ni el suyo ni el del contribuyente o coadyudante.

Faltan entusiasmo, alegría vital e interés. Falta lo principal. Y andan casi todos como amuermados. Ello a mí me da qué pensar, y no positivamente. Cuando el magma ambiental depresivo te oprime, no logras destacar. ¿Volverá a sonreir la primavera? Sí, hombre. Está al caer. Por sonreir que no quede. ¿Con la que tenemos encima? Pues también, coño, también.

|SEGOVIA, DESDE FUERA|

IRENE MARTÍN HUERTAS

Desde Bolivia

Unión de colores y de pueblos

QUIZÁ ORURO no sea la primera parada para los turistas que aterrizan en Bolivia, pero sin duda sí lo es si esta visita se realiza en época de carnavales. Poder disfrutar de este evento, declarado Obra Maestra del Patrimonio Oral e intangible de la Humanidad por la Unesco desde el año 2001, es una experiencia inolvidable.

Veinte horas sin descanso de un desfile de formas, colores, bailes, música y culturas donde todo se entremezcla formando un conjunto sin igual que te arrastra hasta hacerte formar parte de él. Sin apenas darte cuenta, te encuentras bailando, uniéndote a las canciones que llevan en sus letras historias de amores, de luchas de pueblos, de libertad…Los grupos se van sucediendo unos a otros. Cada uno luce diferentes y variados colores que les hacen únicos. Rosas, verdes, naranjas, dorados… se balancean en las formas de los trajes que los bailarines mueven al son del ritmo que no necesitan escuchar porque lo tienen dentro de sí mismos corriendo por su sangre. Los pasos tienen tras de sí la historia de un pueblo, su cultura y costumbres. La más famoso de todas estas danzas es la Diablada, típica de la ciudad anfitriona que representa la lucha del bien y del mal. Los trajes que usan para la representación de los diablos dejan claro manifiesto de la majestuosidad de los mismos y de la inmensa labor que hay detrás de esta representación del arte folclórico en Bolivia. Algunos de estos atuendos llegan a alcanzar los treinta kilos. Pero poco importa esto para aquellos que los lucen con tanto orgullo y que dejan impresionado al afortunado que puede ver con qué soltura lo hacen mecer al son del baile.

Este festival es un ejemplo vivo de la riqueza folclórica que acoge Bolivia. Y de la diversidad étnica que impera en el país. Y es el carnaval, un acontecimiento único en el que se olvidan las clases, las diferencias y disconformidades y todo se cubre de un manto de color, música y baile bajo el que reina la alegría y la unión de todos los pueblos que conforman este puzle cultural que es Bolivia.

|CARTA AL DIRECTOR| CARMEN HERNANDO

¿Por qué objetamos a la asignatura de "Educación para la Ciudadanía"?

Señor director:

ALGUNOS DE USTEDES NO COMPARTEN nuestra lucha, lo respeto. Sin embargo, para que comprendan el porqué nos movilizamos les propongo que me respondan primero a una pregunta: ¿Qué tiene más valor el proyecto simio para otorgar el derecho a la vida de estos animales o el desarrollo de un embrión humano?

No creo que lo duden aunque les aseguro que el Gobierno lo tiene muy claro: El proyecto simio. Defienden a conciencia los derechos de estos animales, dedicarán millones de euros a protegerlo. Me parece bien que se proteja e invierta para la conservación de todas las especies animales, pero me entristezco cuando me pregunto: ¿qué ocurre con los derechos de un ser humano aun no nacido?, ¿cómo se van a defender? ¿Por qué los cuestionamos?

Como persona y madre mi vida se rige por unos valores, también muy claros y definidos, y estoy en mi derecho de educar moralmente a mis hijos. No sólo yo, también muchos padres que opinan lo mismo. Por este motivo, y a través de la sección de opinión de este diario, les aseguro que vamos a dar la batalla hasta el final para que nuestros políticos no impongan "su verdad" a nuestros hijos.

Antes de madre también fui hija. Mis padres me educaron en base a unos valores: el respeto, incluso con aquellos que piensan diferente. A mí y a mis hermanos, nos educaron en la defensa de la vida, nos enseñaron a observar un comportamiento recto y nos inculcaron que, en esta vida, las cosas importantes se consiguen con esfuerzo. A pesar de su dedicación, nosotros, los padres de ahora, maduramos y crecimos con nuestras bondades pero también lo hicimos con nuestras miserias.

¿Cómo educar a nuestros hijos? Esta es una pregunta que todo padre se ha formulado. Creo sinceramente que educar no es fácil, debemos hacerlo bien, con los valores que pretendemos trasmitir a nuestros hijos que, en nuestro caso, nada tienen que ver con las lecciones de la asignatura "Educación para la Ciudadanía" donde todo es relativo, donde parece que nuestros hijos deben doblegarse a la corriente de pensamiento imperante en este momento. El buen pensamiento único que nos ofrecen.

Soy madre y como madre me siento obligada a defender a mis hijos de lo que es, sin lugar a dudas, una intromisión alarmante del Estado en la formación moral de los niños y nuevos ciudadanos desde la escuela.

Sería bueno replantear los contenidos de dicha asignatura. No piensen que yo no creo en el Estado de Derecho. No negamos el civismo, la educación, la solidaridad, la interculturalidad y el conocimiento de la Declaración de Derechos Humanos o la formación sobre la Constitución, como otros países lo hacen. Sin embargo, un Estado, el Estado Español, no puede imponer su moralidad a los niños. Su moralidad, entenderán ustedes, no tiene por qué ser única, al igual que el laicismo no es lo mejor para todos, o no siempre proyectos, como el simio, deben prevalecer sobre la vida humana.

El Tribunal Supremo ya lo ha dicho, no se puede imponer una formación moral desde la escuela. Pero como en todo, hoy por hoy, ya no existen verdades simples. Tristemente, sólo lo ha dicho para quien lo haya querido escuchar.

Si los políticos se dedicasen a enseñar a nuestros hijos sus derechos y obligaciones, si los profesores les explicasen bien la Constitución Española... Entonces, créanme, nuestros hijos sabrían que están amparados por ella en su batalla contra esta asignatura adoctrinadora.

|ENCUESTA DEL DÍA|

EL ADELANTADO.com

Considera un fracaso el papel del Caja Segovia en la Copa de fútbol sala

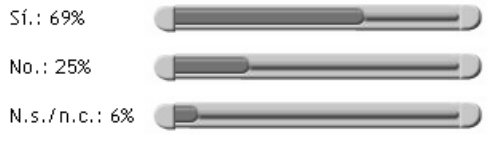

*** Esta encuesta no es científica, los resultados se obtienen con las respuestas voluntarias de los lectores que desean expresar su opinión a través de nuestra página web.**

Ciudadano @delantado

|PARTICIPA| Expresa tu punto de vista en los temas de actualidad: busca las informaciones con el distintivo @ y di lo que piensas desde la web de EL ADELANTADO. También encontrarás encuestas semanales sobre temas de actualidad: no lo dudes y contesta.

|CIUDADANO| Cuéntanos lo que sucede en tu barrio o localidad. Manda tus noticias, reportajes o fotografías, señalando tu nombre completo, dirección y número de teléfono, a traés de la sección Ciudadano Adelantado de la página web o en la dirección de correo electrónico: ciudadano@eladelantado.com

|FOTO DENUNCIA| Accede a la sección de Foto Denuncia en la edición digital y envía fotografías sobre alguna situación curiosa o denunciable.

|BLOGGEA| Visita las secciones de blogs: Una Col, Segovia desde Fuera y Deportes, y participa en ellos.

►www.eladelantado.com

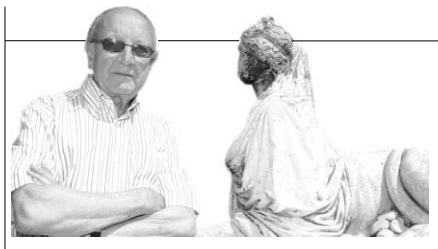

|SEGOVIA, DESDE SEGOVIA| PABLO MARTÍN CANTALEJO

Hay que evitar un "aviso" de la UNESCO

Una ciudad es un conjunto urbano en el que, para su mantenimiento y desarrollo, influyen numerosos factores, que deben tenerse en cuenta por los máximos responsables para conseguir que los habitantes y los visitantes ocasionales, puedan encontrar un núcleo atractivo y con vida. Es por eso que una ciudad como la nuestra, con unas cualidades tan significativas, deba condicionar la tarea que se realice en su favor, tarea que debe ser adecuadamente programada, proyectada y desarrollada, para que no sufran merma ni el factor humano ni el factor ambiental, incluyendo en este último las características patrimoniales, artísticas y monumentales. Y es que podríamos tener encima "la espada de Damocles", según expresión popular, en tema tan delicado e importante como el de la conservación del título de Patrimonio de la Humanidad. Recientemente he leído un informe que revela que la UNESCO toma nota de las agresiones urbanísticas contra las ciudades históricas, y bajo ese prisma, ya han recibido "avisos" ciudades como Sevilla, Salamanca, Toledo y Santiago de Compostela, por proyectos ya en macha, por otros futuros referidos al recinto urbano y por otros más fuera de él pero cuyas pretensiones pueden provocar el entorpecimiento de vistas protegidas. Se resalta la "pasividad ciudadana" como clave de estas agresiones. Así es que, andemos con cuidado y no expongamos Segovia a que también la UNESCO, a través del comité español de Icomos, institución que promueve la conservación del patrimonio, nos "mande" un aviso. Y es que la conservación del patrimonio es prioritaria. Aconsejo, a este respecto, ojear el libro que acertadamente acaba de reeditar Caja Segovia, "Las iglesias parroquiales de Segovia", con un estudio de José Antonio Ruiz Hernando. ¡Cuánta belleza se ha perdido, por lo que vemos en las láminas! Y hay que evitar que se siga perdiendo lo que aún se mantiene en pie.

Aquel tipo de advertencias puede influir notoriamente en el campo del turismo, que podría llegar a disminuir si la ciudad "se transforma" indebidamente. Aunque también puede ocurrir ese caso por otras circunstancias, como, por ejemplo, las que ha señalado ASETRA (Agrupación Segoviana de Empresarios de Transporte) con respecto a las tasas para acceder los autobuses a la actual Estación (o como haya que llamarla), que podrían, dicen, hacer que algunos touroperadores prescindieran de Segovia y llevaran a sus clientes a otras ciudades con menos "pegas". Porque hay que reconocer la incomodidad que representa para autobuses y viajeros el hecho de que aquellos no puedan detenerse unos minutos en la Plaza de la Artillería para descargar y cargar, y tengan que hacerlo en ese terreno sin acondicionar, casi siempre encharcado y con baches enormes que es el espacio al pie de La Piedad que se utiliza gratuitamente. Desde aquí, el visitante debe iniciar el largo camino cuesta arriba que le supone el acceso a la Plaza Mayor, o emprender la caminata que le llevará hasta el Acueducto.

Por supuesto, la ciudad no debe aspirar a vivir sólo del turismo, pero éste es factor importantísimo en su economía y su mayor o menor afluencia, se nota también en numerosos sectores económicos de la capital.

El hábito de prohibir, que es lo más sencillo, no nos lleva a una postura positiva; lo importante, y en ello venimos insistiendo varios colaboradores de este diario, es prevenir y proyectar adecuadamente, poniendo soluciones por delante y no simplemente "limpiando" las calles de automóviles. Porque éstos seguirán siendo problema, pues los residentes fuera de la ciudad, si se les echa de una zona, tendrán que buscar otra para poder dejar sus vehículos, ya que no se les dan facilidades.

EDITORIAL

Un control necesario

A PARTIR DE ESTE AÑO, los casi 5.000 usuarios de ciclomotores que disfrutan de la comodidad y la versatilidad de estos pequeños vehículos deberán someterlos a la obligatoriedad de la Inspección Técnica que, desde hace varios años, es preceptiva en turismos, motocicletas de gran cilindrada o camiones.

La normativa que la Junta de Castilla y León pone en vigor este año cumpliendo las exigencias del Real Decreto aprobado por el Gobierno central en 2006 se antoja necesaria para acotar y controlar un sector del tráfico del que la permisividad parecía haberse adueñado. Por las calles y plazas de nuestra ciudad no es difícil ver pequeños ciclomotores superando ampliamente la velocidad permitida por ley para estos vehículos -45 kilómetros/hora- y haciendo sonar de forma estrepitosa sus tubos de escape mediante complicados mecanismos que alteran sus características técnicas.

Ahora, ni el ruido excesivo ni la velocidad inadecuada serán posibles, ya que la ITV de los ciclomotores pondrá especial énfasis en el control de estas dos variables, que redundará de forma significativa no sólo en la seguridad vial, sino también en mejorar la calidad medioambiental de las ciudades evitando incómodos ruidos que perturban en muchas ocasiones el descanso de los ciudadanos.

Conviene no olvidar que un alto porcentaje de los usuarios de ciclomotores son jóvenes entre 14 y 18 años, a los que este tipo de iniciativas obligará a mantener sus vehículos en las mejores condiciones para evitar sanciones. De esta forma, deben aprender que la Seguridad Vial pasa no sólo por el respeto a las normas de tráfico, sino por tener un vehículo conforme a las exigencias técnicas y medioambientales marcadas a través de esta normativa.

En el envés de la normativa, los profesionales del sector critican la limitación de velocidad como un posible factor de riesgo para accidentes, debido a la evidente pérdida de potencia del motor que puede restar agilidad a la hora de solventar situaciones delicadas de tráfico. Las críticas, cargadas de razón en algunos casos, deben servir a las Administraciones para introducir mejoras en esta normativa, ya que todas ellas pueden contribuir a hacerla más eficaz, por lo que no deben caer en saco roto.

El Rancho
DE LA ALDEGÜELA
DE LUNES A VIERNES MENU GOURMET 25€
(con los tiempos...)
TORRECABALLEROS (SEGOVIA) - TELÉFONO DE RESERVAS 921 401 060

EL ADELANTADO
DE SEGOVIA

EDITA:
EL ADELANTADO DE SEGOVIA, S.L.
D.L. SG.7 1958

Presidente - Editor:
Carlos Herranz Cano
Director General:
Javier Hernando Domingo
Director de Desarrollo:
Aurelio Martín González

Director:
Jesús Martínez Calle
Jefes de Sección:
Marcelo Galindo Miranda y
Florentino Descalzo San Frutos
Director de Administración:
Carlos Rebollar Herranz
Director Comercial:
David Matarranz Casado
Responsable de Distribución:
Miguel Casado Rubio

Redacción, Administración y Publicidad
Calle Morillo, 7 (junto Jardín Botánico)
40002 Segovia
Teléfono: 921 43 72 61
Fax 921 44 24 32

Correo electrónico redacción:
redaccion@eladelantado.com

Correo electrónico publicidad:
publicidad@eladelantado.com

Difusión controlada por la OJD

|VISTO Y NO VISTO| FOTO: **JUAN MARTÍN**

Ilusionismo

Hay fotografías que pueden jugarnos una mala pasada. Que los lectores de EL ADELANTADO no se lleven a engaño. La grúa de la imagen no se está llevando la Casa Consistorial, con toda la Corporación dentro. No es eso. Se trata sólo de una ilusión óptica. Es casi seguro que muchos segovianos se alegrarían de que los concejales desaparecieran como por encanto, al menos una temporadita. Algunos piensan que la ciudad funcionaría a las mil maravillas sin nuestros representantes municipales, aunque al poco tiempo echarían de menos a quién culpar de todos los males que en la ciudad ocurren.

Esta sección está abierta a la participación. Si usted tiene alguna fotografía curiosa o significativa referida a la vida cotidiana de la ciudad o de la provincia, puede enviárnosla por correo postal o a través del correo electrónico redaccion@eladelantado.com

MUSEO RODERA ROBLES

MUSEO RODERA ROBLES. SEGOVIA

Humoristas gráficos en la transición

El Museo Rodera Robles, en la calle San Agustín de Segovia, expone hasta el 30 de marzo la muestra "La transición española a la democracia vista por los humoristas gráficos de la prensa". *(Foto: Juan Martín)*

FIESTAS

Fiestas locales en los pueblos

UN PASEO POR LA PROVINCIA

Este mes de marzo será fiesta local el día 18 en el municipio de Marazuela por la festividad de San José.

AGENDA 4

HOY

3 marzo de 2009

Faltan 303 días

Santoral
Santos: Marino, Asterio, Félix, Emeterio, Celedonio y Fortunato.

TELÉFONOS DE URGENCIA

Servicios de seguridad

Policía Local **921431212**
Comisaría de policía **921414700**
Protección civil . . .**921759115**
Guardia civil . .**062** y **921426363**
Inf de carreteras . . .**921417131**
Bomberos Segovia . .**921422222**
Bomb. Coca **921586132**
Bomb. Sepúlveda . . .**921540000**

Servicios sanitarios

Emergencias **061**
Hospital General . .**921419100**
Hosp. Policlínico . .**921419100**
H. Misericordia .**921460115-16**
Cruz Roja **921440202**
Urgencias **921440702**
Infocáncer (gratuita)
(24 horas) **900100036**

Transportes

Radio Taxi **921445000**
Estación Renfe **902240202**
Estación de
Autobuses **921427707**

Otros

Emergencias **112**
Turismo **921460334**
Ayuda a la vivienda
(Junta CYL) **902 22 88 88**
Correos **921461949**

Instituciones

Subdelegación de
Gobierno **921759000**
Junta de
Castilla y León **921417384**
Diputación **921113300**
Ayuntamientos
Segovia **921419800**
Ayllón **921553000**
Cantalejo **921520001**
Cantimpalos **921496009**
Carbonero
el Mayor **921560002**
Coca **921586011**
El Espinar **921181700**
Fuentepelayo **921574000**
Mozoncillo **921577392**
Navalmanzano **921575002**
Nava de la Asunción-
ción.....**921580036**
Navas de Oro **921591000**
Palazuelos
de Eresma **921449354**
Riaza **921551016**
San Ildefonso **921470018**
Sta. María la real
de Nieva **921594036**
Sepúlveda **921540000**
Turégano **921500000**
Villacastín **921198008**

EXPOSICIONES

María García López
Muestra de acuarelas de María García López en el bar Santana. Hasta el 15 de marzo.
BAR SANTANA

Floreal Pecino
El joven fotógrafo algecireño Floreal Pecino expone hasta el 20 de marzo la muestra "1, 2, 3 dispara" en la Casa Joven. De lunes a viernes en horario de mañana y tarde.
CASA JOVEN

'Por una vida sin malos tratos'
Exposición de obras de más de 120 artistas de humor gráfico, de 34 países, contra la violencia de género. Hasta el 12 de marzo.
LA ALHÓNDIGA

"Nueva York. El papel de las últimas..."
Muestra "Nueva York. El papel de las últimas vanguardias", compuesta por 117 obras de 71 artistas. Hasta el 24 de mayo.
MUSEO DE ARTE CONTEMPORÁNEO ESTEBAN VICENTE

Humoristas gráficos en la transición
Exposición temporal sobre 'La transición española a la democracia vista por los humoristas gráficos de la prensa', en el Museo Rodera-Robles hasta marzo.
MUSEO RODERA-ROBLES

Juan González Manso
El artista Juan González Manso expone durante marzo la muestra "Reflejos de luz".
PALACIO DE LA FLORESTA

L. J. Labrador y 'Mecenazgo en el siglo XVI'
Muestra "Acuarelas", de Luis J. Labrador en la Sala de las Caballerizas del Torreón. Hasta el 22 de marzo.
'Mecenazgo y poder en la España del siglo XVI. Colecciones del Museo Arqueológico Nacional'. Hasta el 31 de mayo.
TORREÓN DE LOZOYA

Rocío A. Gómez Fernández
Muestra de acuarelas "Buscando mi camino", de Rocío A. Gómez Fernández. Hasta el 30 de marzo.
LA LASTRILLA (EL SOTILLO). LIBRERÍA ATENEA

"El Roto"
Muestra sobre el agua del humorista "El Roto" hasta el 15 de abril.
VALSAÍN. CENEAM

TEATRO

Animalario Teatro
Los próximos días 6 y 7 de marzo, la compañía Animalario Teatro representará a las 20.30 h. la obra "Urtain". Red de Teatros Públicos de Castilla y León.
SEGOVIA. TEATRO JUAN BRAVO

MÚSICA

Sociedad Filarmónica
Mañana miércoles, día 4, a las 20.30 h., concierto de la orquesta de cámara Russian Musical Chamber Ensemble Victoria. Organiza la Sociedad Filarmónica de Segovia en el XV Ciclo de la Fundación Nicomedes García Gómez.
SEGOVIA. TEATRO JUAN BRAVO

OTRAS ACTIVIDADES

María del Salto
La asociación de amas de casa, consumidores y usuarios María del Salto organiza hoy martes una conferencia sobre "El sector eléctrico", que será impartida por Emilio Burón Laiz, responsable de Unión Fenosa en Segovia. Será en la residencia juvenil Emperador Teodosio a las 18.00 h.
SEGOVIA. RESIDENCIA EMPERADOR TEODOSIO

Asamblea de vecinos
La asociación de vecinos 'Justo y Pastor' del barrio de El Salvador celebrará hoy martes asambleas ordinaria y extraordinaria. Será a las 19.45 en el salón de San Justo.
SEGOVIA. BARRIO EL SALVADOR

Proceso de Bolonia
Hoy, día 3 de marzo, a las 18.00 h., charla-coloquio dirigida a los padres de los alumnos de primero y segundo de Bachillerato sobre el "Espacio Europeo de Educación Superior - Proceso de Bolonia". La ponencia será expuesta por María Ángeles Pulgar Gutiérrez, asesora técnica de la Dirección General de Universidades, y tendrá lugar en la biblioteca del instituto Andrés Laguna, en Conde Sepúlveda, 18.
SEGOVIA. IES ANDRÉS LAGUNA

Bibliobús de la Diputación Provincial
Los bibliobuses de la Diputación Provincial de visitarán hoy, día 3 de marzo, las localidades de Bernuy de Porreros, Zamarramala, Trescasas, Gomezserracín, Pinarejos, Mudrián, Mata de Cuéllar y Remondo.
VARIAS LOCALIDADES

Donación de sangre
La Hermandad de Donantes de Sangre organiza hoy una jornada de donación en las dependencias del Ayuntamiento de la localidad de Otero de Herreros. Un equipo del Servicio de Hemodonación de Castilla y León se trasladará allí de 17.30 a 20.30 h. para atender a cuantos ciudadanos quieran donar sangre.
OTERO DE HERREROS

Medicina y salud
Ciclo de conferencias organizado por la Fundación Científica del Colegio de Médicos de Segovia y la Obra Social de Caja Segovia. Mañana miércoles, día 4, en la Sala Caja Segovia a las 20.00 h., charla sobre "¿Es la sordera un problema social?" a cargo del doctor Carlos Kaiser Ramos.
SEGOVIA. SALA CAJA SEGOVIA

Cursillos agrarios
La Obra Social de Caja Segovia organiza, como en años anteriores, los cursillos agrarios que se desarrollarán hasta finales del próximo mes de marzo en diferentes localidades de la provincia de Segovia. El jueves, día 5, a las 20.00 h., charla sobre "Correcto y económico consejo de abonado. Anaálisis de suelo y novedades PAC" en Ayuntamiento de **Barbolla**; charla sobre "Nueva normativa de la PAC", a las 20.00 h. en el centro cultural de **Fuentepelayo**; conferencia sobre la vid y el viñedo, a las 20.00 h. en el centro social de **Nava de la Asunción**; charla sobre "Análisis de costes de la producción agrícola", a la 19.00 h. en la Biblioteca de **Olombrada**; y mesa redonda sobre trazabilidad y comercialización agraria, a las 20.00 h. en la Sala Caja Segovia de **Segovia**.
VARIAS LOCALIDADES

Mujeres para la Igualdad
Con motivo de la próxima celebración del Día Internacional de la Mujer, la asociación de Mujeres para la Igualdad de Segovia organiza el taller gratuito "Aprende a habitar confortablemente tu cuerpo: conoce tu voz, tu cuerpo, tus posibilidades...". La actividad está basada en técnicas corporales y de musicoterapia y será impartida por por la psicóloga Rosa Gómez Aguilera en el centro cultural San José el próximo 7 de marzo, sábado. Primer turno de 11.00 a 12.00 h. y segundo, de 12.30 a 13.30 h.
SEGOVIA.CENTRO CULTURAL SAN JOSÉ

CONVOCATORIAS

Universidad de Valladolid
Esta Universidad convoca la III Jornada sobre

IGLESIA

Marcha de oración. Coincidiendo con el primer fin de semana de Cuaresma, el Secretariado de Pastoral de Juventud organizó una marcha de oración en colaboración con los Carmelitas Descalzos de Castilla y las Carmelitas misioneras. La actividad transcurrió desde el convento de San Juan de la Cruz hasta Riofrío y en ella participaron alrededor de quince jóvenes. *(Foto: El Adelantado)*

FARMACIAS DE GUARDIA

SEGOVIA
HOY: **Día y noche:** Rujas Gómez. Larga, 5. (Junto c/ Coronel Rexach).
MAÑANA: **Día y noche:** Aguilar Vizcaíno. Plz. Tirso de Molina, 4. (Nueva Segovia).
EL ESPINAR: Esta semana está de guardia el despacho de San Rafael.

OTRAS LOCALIDADES: Hoy están de guardia las **24 horas** los despachos de las localidades de Cantalejo, Sepúlveda y Pedraza. **De 10,00 a 22,00 horas,** hoy permanecen abiertos los de Olombrada, Aguilafuente, Santa María la Real de Nieva y La Granja.
De 10.00 a 20.00 h., hoy permanece abierta la farmacia de Villacastín.

comunicación política: Lecciones sobre comunicación de crisis, el 11 de marzo en la Facultad de Ciencias Sociales, Jurídicas y de la Comunicación. Los interesados pueden formalizar la matrícula en la Unidad de Apoyo Departamental, en la calle Trinidad, 3.
SEGOVIA. UVA

Imágenes en la memoria
Horizonte Cultural pide apoyo a los segovianos para recopilar y seleccionar fotografías en blanco y negro del álbum familiar (hasta los años sesenta) con el objetivo de crear un archivo digital para una futura exposición. La convocatoria está abierta hasta el 30 de abril y la selección y digitalización de imágenes se hará los martes de 17 a 19 h. Más información en la sede de Horizonte, plaza Conde Alpuente 1, en el tel. 921 46 02 10 y en www.horizontecultural.com.
SEGOVIA. HORIZONTE CULTURAL

Vía Crucis
La Junta de Cofradías, Hermandades y Feligresías de la Semana Santa de Segovia informa de que, coincidiendo con el tiempo litúrgico de Cuaresma, están instaladas las estaciones del Vía Crucis en la huerta del Monasterio de los Padres Carmelitas, con el fin de facilitar su ejercicio piadoso y la oración a cuantos fieles lo deseen.
SEGOVIA. MONASTERIO DE LOS PADRES CARMELITAS

Curso de coordinador de ocio y tiempo libre
La Escuela Diocesana de Tiempo Libre organiza un curso de coordinador de ocio y tiempo libre que se desarrollará del 27 de marzo al 26 de abril. El plazo de inscripción finaliza el día 11 de marzo. Más información e inscripcion en el tlf.: 921461177 o en la página web edetil.org.
SEGOVIA. ESCUELA DIOCESANA DE TIEMPO LIBRE

Premio de investigación histórica
El Instituto de Historia de Simancas de la Universidad de Valladolid convoca un Premio de Investigación Histórica de 6.000 euros dirigido a licenciados, cuya licenciatura sea posterior al año 2000, que acrediten un historial científico-técnico en algunas de las áreas de Historia, Economía, Medieval, Moderna, Contemporánea, América y Arte. Las solicitudes deben presentarse antes del 1 de mayo de 2009. Consulta de bases en www.uva.es/simancas o llamando al teléfono: 983 423 527.
SIMANCAS. UVA

MONUMENTOS

ALCÁZAR Tlf. 921 46 07 59: De octubre a marzo, de 10,00 a 18,00 h. De abril a septiembre, de 10,00 a 19,00 horas.

CATEDRAL Tlf. 921 46 22 05: De octubre a marzo de 9,30h a 17,30h. De Abril a septiembre de 9,30 a 18,30h.

CENTRO DE RECEPCIÓN DE VISITANTES Tlf.: 921 466720. e-mail: infor@ turismodesegovia.com. Todos los días de 10 a 19,00 horas. Sábados, domingos y festivos de 10,00 a 20,00 horas. Además los puntos de información de la Rotonda del Pastor y de Autobuses, de 10,00 a 17,30 h.

CENTRO DIDÁCTICO DE LA JUDERÍA Tlf 921 461426. Horarios: cerrado lunes tarde y martes; mañanas, de 10.00 a 14.00 h. y de 16.00 a 19.00 h.

CONVENTO SAN ANTONIO EL REAL Tlf. 921 42 02 28: De 10,00 a 14,00 h. y de 16,00 a 19,00 h. Domingo por la tarde y lunes, cerrado.

IGLESIA DEL CORPUS CHRISTI (Antigua Sinagoga Mayor) - Tlf 921466720. Horarios: cerrado lunes tarde, martes y jueves tarde; mañanas de 10.00 a 14.00 y de 16.00 a 18.30 h.

IGLESIA DE LA VERACRUZ Tlf. 921 43 14 75. De martes a domingos de 10,30 a 13,30 horas. y de 15,30 a 18,00 h.

MONASTERIO DEL PARRAL Tlf. 921 43 12 98. Cerrado los lunes; de martes a sábado, de 10.00 a 12.30 h. y de 16.15 a 18.30 h. Domingos, de 10.00 a 11.30 y de 16.15 a 18.30 h.

TORREÓN DE LOZOYA Tlf. 921 46 24 61: Laborales de 17,00 a 21,00 horas. Sábados, domingos y festivos de 12,00 a 14,00 h. y de 17,00 a 21,00 h.

MUSEO DE ARTE CONTEMPORÁNEO ESTEBAN VICENTE Tlf. 921 46 20 10:. Cerrado los lunes; de martes a viernes, de 11.00 a 14.00 h. y de 16.00 a 19.00 h.; sábados, de 11.00 a 19.00 h.; domingos y festivos, de 11.00 a 14.00 h. Durante este año de 2009 hay visitas guiadas gratuitas para grupo (mínimo de cinco personas) de 10.00 a 14.00 h. y de martes a sábado. Tlf.: 921460613/15.

MUSEO ZULOAGA Iglesia de San Juan de los Caballeros. Tlfs. 921 46 33 48/ 46 06 13: Martes a sábados: 10,00 a 14,00 y 16,00 a 19,00 h.; domingos y festivos, de 10,00 a 14,00 h. Lunes, cerrado.

MUSEO DE SEGOVIA Casa del Sol. c/ Socorro, 1. Tlf. 921 46 06 13/15. De octubre a junio: martes a sábado, de 10.00 a 14.00 y de 16.00 a 19.00 h.; de julio a septiembre, martes a sábado, de 10.00 a 14.00 h. y de 17.00 a 20.00 h.; domingo y festivos, de 10.00 a 14.00 h. Cerrado los lunes, día 1 y 6 de enero, 24, 25 y 31 de diciembre y fiestas locales.

CASA-MUSEO ANTONIO MACHADO Tlf. 921 46 03 77. C/ Desamparados. De miércoles a domingo y festivos, de 11,00 a 14,00 h. y de 16,30 a 19,30 h. Miércoles gratis. Visita guiada.

MUSEO RODERA-ROBLES Martes a sábado, de 10,30 a 14,00 y de 17,00 a 19,00 h.; domingo, de 10,30 a 14,00 h.; lunes, cerrado. c/ San Agustín, 12.

PUERTA DE SAN ANDRÉS (espacio expositivo de la muralla) Tel 609 877404. Horarios: Miércoles, jueves y viernes de 11.00 a 14.00 y de 16.00 a 19.00. Sábado de 11.00 a 14.00 y de 17.00 a 21.00 y domingos de 11.00 a 14.00 y de 16.00 a 18.00 h.

BIBLIOTECA DE LA ACADEMIA DE ARTILLERÍA Invierno, de lunes a jueves de 09.3 0 a 13.30 y de 15.30 a 18.00 h.; viernes, de 09.30 a 13.30 h. Verano, de lunes a viernes, de 08.00 a 13.00 h. (c/ San Francisco, 25).

PALACIO DE LA GRANJA Y RIOFRÍO Tlf. 921 47 00 19 y 921 48 01 42: Lunes: cerrado. Museo de Tapices, cerrado por obras.

REAL FÁBRICA DE CRISTALES DE LA GRANJA. MUSEO DEL VIDRIO Tl. 921 010700. De martes a sábados, de 10,00 a 18,00 horas, ininterrumpidamente. Domingos y festivos, de 10,00 a 15,00 horas. HORNOS: De martes a viernes y domingos, de 10,00 a 14,45 horas. Sábados, de 11,00 a 13,45 y de 16,00 a 17,45 horas.

CASTILLO DE COCA Tlf. 921 58 66 22. Laborables: de 10,30 a 13,00 h., de 16,30 a 18,00 h. Sábados-festivos: de 11,00 a 13,00 h. y de 16,30 a 19,00 h. Cerrado primer martes de mes.

CASTILLO DE CUÉLLAR Tlf. 921 14 22 03. Visitas teatralizadas y Centro de Interpretación del Mudéjar. Sábados y domingos y festivos, pases a las 12,00 h, y 17,00 y 18,00 h. Martes, jueves y viernes de 10,30 a 14,00 y de 16,30 a 19,30 h. Sábados, domingos y festivos de 10,30 a 14,00 y de 16,00 a 19,30.

AGENDA SOCIAL

Cumpleaños. Hoy hay celebración por partida doble en esta familia. A estos dos cuñados les deseamos un feliz cumpleaños. Muchas felicidades para **Nuria y Álvaro**. Un brazo.

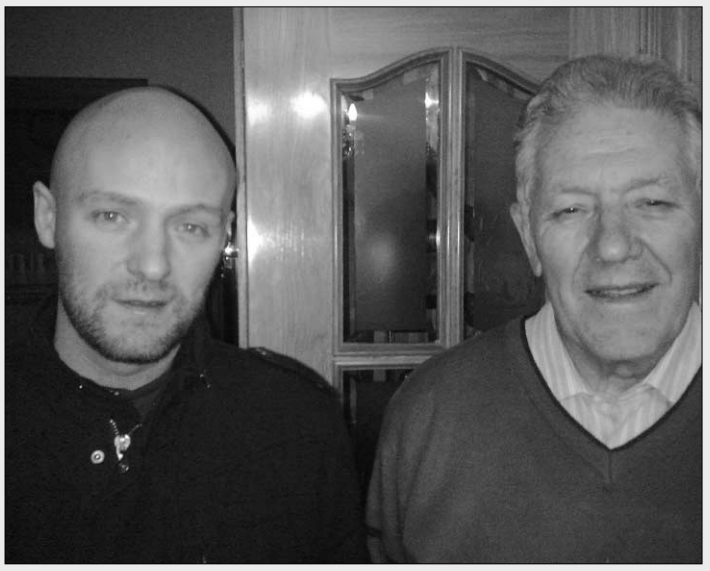

Cumpleaños. Feliz cumpleaños, **Luis y Vivi**, de parte de toda vuestra familia, que os quiere. Ya son unos cuantos, ¿eh?

Nuevos sumilleres. Se ha celebrado el acto de clausura de la III promoción de sumilleres de la Cámara de Comercio de Valladolid, en la que consiguieron el título de sumiller los siguientes **segovianos**: Jorge Municio (Hotel Los Arcos), Javier Moreno (rte. El Jardín), Enrique Durán (rte. Brasil), Conrado López (El Mesón de Conrado), María Ferreiro (Mesón El Cordero) y Rubén Arranz (rte. El Henar).

...es un lugar esperanzador ...es donde estudiaré mi carrera ...son cuatro paredes entre las que dormirá nuestro futuro hijo ...será donde nos abracemos cada noche ...va a ser mi nuevo despacho profesional ...será donde apaguemos las velas cada cumpleaños

¿qué es una habitación sin muebles?

THERMOBEL

C/ Atalaya 26 · Pol. El Cerro · Segovia thermobel.es

SEGURIDAD VIAL

Cerca de 4.700 ciclomotores deberán pasar la Inspección Técnica de Vehículos durante 2009

Ruido y velocidad. Los ciclomotores de 50 centímetros cúbicos serán sometidos a un control de medición del ruido producido por el tubo de escape; así como de la velocidad máxima, que no puede superar los 45 kilómetros/hora.

El uso de ciclomotores y motocicletas se ha popularizado en los últimos años gracias a su maneja

M.GALINDO / SEGOVIA

Los "tubarros" que multiplican el ruido emitido por los ciclomotores o los trucajes capaces de duplicar la velocidad permitida por ley para este tipo de vehículos tienen ya los días contados merced a la entrada en vigor del Real Decreto 711/2006 que fija la obligación de pasar la Inspección Técnica de Vehiculos (ITV) a los ciclomotores de hasta 50 centímetros cúbicos.

La normativa ha comenzado a aplicarse en Castilla y León a partir del pasado mes de febrero, tres años después de su aprobación por el Gobierno de España, ya que las comunidades autónomas dispusieron de un margen de discreccionalidad a la hora de su entrada en vigor.

De este modo, los 4.701 ciclomotores registrados en la provincia deberán acudir a las estaciones de ITV fijas dispuestas en la provincia o bien a las unidades móviles que recorrerán la región para cumplir con un requisito preceptivo y a partir de este año exigible en la documentación del vehículo como la licencia de circulación o el seguro.

El objetivo de este sistema de inspección no es otro que garantizar la seguridad de los usuarios de este cómodo vehículo, manteniéndole en las mejores condiciones para la circulación. La seguridad vial, así como la protección del medio ambiente a través del control del ruido emitido por los vehículos justifican la entrada en vigor de esta nueva normativa.

La Dirección General de Industria de la Junta de Castilla y León ha remitido un escrito a todos los propietarios de ciclomotores en los que se les informa sobre los detalles de la inspección, así como de los lugares en los que pueden realizar las comprobaciones técnicas..

> CENTROS ITV
>
> **En Valverde, Cuéllar y El Espinar.** Los tres centros de ITV fijos que existen en Segovia están ubicados en el polígono Industrial "Nicomedes García" de Valverde del Majano, en Cuéllar y en El Espinar.

La inspección es obligatoria para los ciclomotores de más de tres años de matriculación, que posteriormente tendrán que pasar una revisión bianual, mientras que los ciclomotores matriculados en 2008 y 2009 no tienen que pasarla. La sanción que se aplicará en caso de que un ciclomotor no haya pasado la ITV será una multa de entre 91 y 300 euros, según las tarifas de la Dirección general de Tráfico

El ruido de los ciclomotores será uno de los aspectos a los que la ITV prestará mayor atención./PEÑALOSA

DETALLES Durante la inspección, los técnicos realizan comprobaciones del alumbrado, señalización, frenos, dirección y suspensión, así como de ejes, ruedas y neumáticos, así como el acondicionamiento exterior.

Además, se lleva a cabo una medición del ruido producido por el ciclomotor y se comprueba la velocidad máxima que alcanza, asegurándose que no supere la máxima establecidad para este tipo de vehículos, cifrada en 45 kilómetros/hora.

Los vehículos deberán acudir a las estaciones de ITV fijas confor-

bilidad a la hora de resolver problemas de tráfico./PEÑALOSA

me a un calendario prestablecido basado en la terminación de la matrícula del vehículo (ver cuadro adjunto). En el caso de los ciclomotores que tengan que acudir a la inspección en las unidades móviles, no lo harán según la terminación de su matrícula, sino cuando la unidad llegue a su municipio.

Estas unidades móviles están dotadas de los distintos medios técnicos necesarios para realizar la inspección —frenómetro, velocímetro, regloscopio, sonómetro y tacómetro— y su llegada será publicada en los tablones de anuncios municipales, aunque puede obtenerse también información en cualquier centro fijo de ITV.

Ciudadano @delantado

tú. ▶Opine sobre la normativa de ITV para los ciclomotores en la dirección web: www.eladelantado.com

CALENDARIO INSPECCIÓN

▶**Marzo 2009.** Ciclomotores cuya matrícula termine en **1**

▶**Abril 2009.** Ciclomotores cuya matrícula termine en **2**

▶**Mayo 2009.** Ciclomotores cuya matrícula termine en **3**

▶**Junio 2009.** Ciclomotores cuya matrícula termine en **4**

▶**Julio 2009.** Ciclomotores cuya matrícula termine en **5**

▶**Agosto 2009.** Ciclomotores cuya matrícula termine en **6**

▶**Septiembre 2009.** Ciclomotores cuya matrícula termine en **7**

▶**Octubre 2009.** Ciclomotores cuya matrícula termine en **8**

▶**Noviembre 2009.** Ciclomotores cuya matrícula termine en **9**

Los profesionales ponen en duda la eficacia del límite en la velocidad de las motos

La crisis golpea con fuerza las ventas en este sector, que se han reducido en un 40 por ciento en los últimos doce meses

Los concesionarios han notado significativamente el descenso de ventas de vehículos./PEÑALOSA

M.G./ SEGOVIA

Los profesionales dedicados a la venta y reparación de ciclomotores contemplan con escepticismo la entrada en vigor de la ITV para este tipo de vehículos, una normativa que a su juicio se ha llevado a cabo de forma "precipitada" y que deja sin resolver muchas dudas a usuarios y profesionales.

El segoviano Javier Matesanz, responsable de la Asociación Nacional de Concesionarios Intermarcas de Motos, expresó su disconformidad por la limitación de la velocidad establecida por ley para los ciclomotores, que en su opinión "no consigue los objetivos de seguridad que persigue".

"Un ciclomotor a 45 kilómetros por hora tiene serias limitaciones de potencia en lugares como Segovia, donde hay muchas zonas en cuesta, y no sólo ralentizan el tráfico, sino que ponen en riesgo al conductor del ciclomotor al restar agilidad al vehículo".

Asimismo, se refirió a otros aspectos relacionados con la normativa que regula el acceso a los ciclomotores, y criticó que se haya elevado la edad para obtener la licencia hasta los 16 años.

"El ciclomotor es un vehículo ideal para que los chavales puedan aprender las primeras nociones sobre tráfico y Seguridad Vial —explicó— y si queremos en un futuro tener conductores más respetuosos con las normas, parece conveniente poder dotarles de los instrumentos necesarios para ello".

Pese a ello, reconoció que era necesaria una inspección que "pusiera en común el estado del parque de ciclomotores en toda España y limitara algunos excesos cometidos por algunos usuarios".

CRISIS Por otra parte, Matesanz lamentó la precaria situación que el sector de la venta de ciclomotores está sufriendo en los últimos años debido en gran parte a la recesión económica que atraviesa el país.

En este sentido, señaló que el pasado año, los concesionarios de venta de ciclomotores experimentaron un retroceso del 40 por ciento en la venta de vehículos, porcentaje que este año puede superarse si persiste la tendencia bajista.

Matesanz señaló que la Administración "debe tomar cartas en el asunto y establecer medidas para favorecer el mercado".

AZULEJOS TABANERA
aT
ESPECTACULAR EXPOSICIÓN:
Avda. Principal Pol. Hontoria Tel.: 921 44 18 18
Hidromasaje - Muebles de baño - Accesorios - Mamparas - Sanitarios

▶ TRANSPORTE

La Línea 11 de autobuses urbanos cambia la parada de la plaza de Artillería

EL ADELANTADO / SEGOVIA

Los autobuses de la Línea 11 (Plaza de la Artillería- Estación AVE) tienen nueva parada al comienzo de la Vía Roma, junto a la estación meteorológica, según ha informado el Ayuntamiento .

Los vehículos de la citada línea, al tener como terminal la plaza de Artillería, estacionaban hasta el pasado fin de semana junto al Acueducto, pero, "con motivo de la reordenación de las plazas de aparcamiento de la Vía Roma", la Concejalía de Transportes decidió cambiar la parada.

Sin embargo, fuentes municipales han informado de que durante un periodo de dos semanas, aproximadamente, los autobuses pararán también junto al Acueducto para recoger a los usuarios que desconozcan el cambio.

Pasado ese tiempo, y una vez que la parada esté perfectamente señalizada, horizontal y verticalmente, el autobús de la Línea 11 realizará su itinerario sin parar en las inmediaciones del monumento romano.

▶ CULTURA

Miguel Rellán es el invitado de la Tertulia de los Martes hoy

EL ADELANTADO / SEGOVIA

Miguel Rellán, una persona muy conocida por su faceta de actor, será esta tarde el invitado de la Tertulia de los Martes, a la que acude en su calidad de autor de una docena de obras teatrales, guionista de televisión y novelista.

Como es habitual, la intervención en esta tertulia literaria del autor de la novela 'Seguro que el músico resucita' (Valdemar) comenzará a partir de las 20 horas en la Sala Caja Segovia.

▶ SUCESOS

Un camión arrastra cableado y deja sin luz y teléfono a la calle Daoiz

El vehículo tipo pluma, para la recogida de envases, causó numerosos destrozos en esta vía del centro histórico, por lo que fue necesario cortar el tráfico durante gran parte del día

GONZALO AYUSO / SEGOVIA

Un camión de recogida de envases de vidrio arrancó a primera hora de ayer un farol de alumbrado público y cableado a su paso por distintos puntos de la calle Daoiz, lo que provocó el corte del suministro eléctrico y de teléfono a varios vecinos de la zona, según confirmó la Policía Local.

El suceso ocurrió en torno a las 7,30 horas, cuando el vehículo, tipo pluma, con dispositivo para elevar y vaciar contenedores de vidrio, circulaba por la citada vía pública del centro histórico de la ciudad. Al parecer, el dispositivo, normalmente recogido cuando el camión se traslada, por motivos que se desconocen sobresalía en elevación, lo que ocasionó el arrastre tanto del citado farol como de los cables situados a una altura inferior, según las mismas fuentes.

El tráfico estuvo cortado en la calle Daoiz desde las diez de la mañana hasta pasadas las cinco de la tarde, lo que complicó bastante la circulación en la zona, ya que había otras vías cortadas por obras. Además, la entrada a Marqué del Arco desde la Plaza Mayor también estaba limitada al paso de los vehículos de propietarios de garajes.

Un testigo del suceso, Carlos, aseguraba que ni el conductor del camión ni sus acompañantes se percataron de los destrozos que estaba ocasionando el vehículo y que fue él quien avisó tocando la bocina de su coche. "Después de soltar los cables enganchados siguieron su servicio sin percatarse de la que habían liado", aseguró.

Este conductor comentó que, al romperse el primer manojo de cables, "saltaron bastantes chispas y fue bastante llamativo y potencialmente peligroso. Me alegro de que no pasara nada más grave".

Por su parte, un vecino de la calle explicó que el camión primero arrancó el farol, situado frente al número 4 y sujeto al muro de la iglesia de San Andrés, y continuó su camino arrastrando a su paso los cables ubicados a la altura del número 8, frente al convento de la Siervas de María, donde incluso se llevó parte del revoco de la pared. La operación se repitió con el cableado situado unos metros más adelante.

Reacción

Operarios de Unión Fenosa y de Telefónica, así como empleados municipales, trabajaron mañana y tarde para restablecer los servicios a los edificios afectados. En la imagen superior, en primer término, los desperfectos ocasionados a la altura del número 8 de Daoiz. / FOTO JUAN MARTÍN. Abajo, el farol sujeto al muro de la iglesia de San Andrés.

Ciudadano @delantado

▶Opina sobre este suceso en la página web: www.eladelantado.com

Bar Restaurante Canaima (Las Arquetas)
Desayunos, Comidas, Cenas...
Menú diario: 8 €
C/ Angosta, 1 (Junto al INSS)
Tel: 921 46 10 15
Nueva Dirección (Abierto desde las 7:00 h)

A SAN JUDAS TADEO REZA NUEVE AVEMARÍAS

Durante nueve días. Pide tres deseos: uno de negocios y dos imposibles. Al noveno día publica este aviso y se cumplirán, aunque no lo creas. **C.P.**

El nuevo sistema de pago en autopistas: Cómodo y Rápido.

VIAT
www.viat.es
iberpistas abertis

▶ AYUNTAMIENTO

Las bodas en la Casa Consistorial siguen creciendo pese a la crisis

El año pasado contrajeron matrimonio 111 parejas, tres de ellas del mismo sexo

A.S.R. / SEGOVIA

La crisis está afectando a todos los aspectos de la vida y algunos ya apuntan a un descenso tanto en el número de bodas como en el de divorcios, dado que tanto contraer matrimonio como deshacer legalmente ese vínculo supone unos gastos que, ahora mismo, muchos no pueden asumir. Sin embargo, el Ayuntamiento de Segovia parece ajeno a esta tendencia, ya que el año pasado se celebraron en la Casa Consistorial 111 enlaces civiles, dos más que el año anterior.

Los meses de primavera y verano continúan siendo los preferidos por las parejas para pasar por la vicaría, o en este caso, por el Ayuntamiento. El año pasado, se casaron 17 parejas en mayo, 15 en junio, 14 en agosto, doce en julio y diez en septiembre, aunque octubre, ya en otoño, registró trece enlaces matrimoniales. Además, hubo ocho bodas en noviembre, siete en abril, cinco en febrero y diciembre, tres en marzo y dos en el mes de enero.

Desde que se aprobó la Ley que permite el matrimonio civil entre personas del mismo sexo, que entró en vigor en julio de 2005, no ha pasado ningún año sin que el Ayuntamiento de Segovia haya acogido algún enlace homosexual. El año pasado se casaron tres parejas, las tres de hombres, y desde 2005 el número asciende a doce, ocho de hombres y cuatro de mujeres.

En los último cuatro años, el número de bodas no ha dejado de crecer. En 2005, se celebraron en el Ayuntamiento 88 bodas; en 2006, 91; en 2007 se superaron ya las cien, para alcanzarse las 109, y el año pasado fueron 111. En general, los meses que van de abril a octubre fueron los más elegidos por las parejas a la hora de celebrar su boda.

Naturalmente, las bodas son una fuente importante de anécdotas, como el matrimonio que eligió el Ayuntamiento de Segovia para casarse por segunda vez en sus bodas de plata. La pareja era de fuera de Segovia, como muchas de las que se casan en el Ayuntamiento; los madrileños son en este caso mayoría, aunque por la Casa Consistorial han pasado hasta novios japoneses.

> La tasa por casarse en el Ayuntamiento de Segovia asciende este año a **177,88 euros**

El más demandado a la hora de casar es el alcalde, Pedro Arahuetes, que siempre ha dicho que ésta es una tarea especialmente agradable de su cargo, aunque tampoco tiene ningún problema en delegar la misión cuando lo piden los novios.

En cuanto al coste de la celebración, se puede considerar muy moderado, en comparación los gastos que se suelen realizar en otros aspectos, como el banquete o el viaje de novios. Casarse en el Ayuntamiento de Segovia cuesta este año 177,88 euros, por lo que, con un número de bodas similar al del año pasado, las arcas municipales ingresarán por esta tasa algo menos de 20.000 euros.

Desde el propio Ayuntamiento señalan que es una de las tasas más bajas de España por lo que se refiere a las capitales de provincia. Además, para quien se lo esté pensando, desde el Ayuntamiento aseguran que dan todo tipo de facilidades a los contrayentes a la hora de elegir el día y la hora del enlace.

El alcalde felicita a una pareja tras celebrar su enlace matrimonial en el Ayuntamiento. / FERNANDO PEÑALOSA

MES / DÍA	Enero	Febrero	Marzo	Abril	Mayo	Junio	Julio	Agosto	Septiembre	Octubre	Noviembre	Diciembre
1			1								1	
2								3				1
3	1				1							
4										4		
5	1			2		4	3					1
6									5			1
7								1			1	
8								3			2	
9					2							
10					3							
11										1		
12				2			2					
13									2			
14						3						
15					1						2	
16		3					1	1				
17					1							
18										2		
19					2		2					
20									2			1
21					1	3						
22			1					1		1	2	
23		1			1							
24					4							
25				1					1	4		
26				2			3					
27						2						1
28						3						
29		1	1					2				
30								3				
31					1		1			1		
TOTAL	2	5	3	7	17	15	12	14	10	13	8	5

3 de ellas han sido de personas del mismo sexo (las 3 de hombres). Fuente: Ayuntamiento de Segovia

Ciudadano @delantado

tú. ▶Opina sobre las bodas celebradas en el Ayuntamiento en www.eladelantado.com

NISSAN
SHIFT_the way you move

DESCUBRE LA GAMA 4X4 MÁS INTELIGENTE
DESDE 23.963 €
RESERVA HOY UN TEST DRIVE

EMAYSA, S.A.
C/ Peñalara, 2 - 40006 Segovia - tel. 921 422 503

PVP recomendado en Península y Baleares para Nissan Navara, pintura metalizada no incluida, para unidades en stock hasta final de mes. Incluye IVA, impuesto de matriculación, transporte, Nissan Assistance y campaña promocional. *Euribor a 12 meses. Datos diarios de la Federación Bancaria Europea y la Agencia Reuters, calculado con la media de los días 10 a 25 del mes anterior a la formalización de la operación menos 1%. Este tipo resultante se mantendrá fijo durante toda la operación. **TAE según a Euribor calculado con los datos del mes de enero: TIN 1,59%, TAE 2,75%. C. Apertura: 2,75%. Oferta RCI Banque SA, Sucursal en España, para crédito y leasing en compras no superiores a 3 vehículos. El importe del valor residual del leasing será 1,5 veces el importe de la cuota. Intereses subvencionados por NIBSA. Nº RBE: 172/09. Oferta válida hasta 28/02/09. Consumo mixto: 9,1 l/100 km. Emisiones de CO2: 245 g/km.

www.nissan.es

▶ SOCIEDAD

Gonzalo Goded y Federico Goded ganan el XIX Torneo de Bridge del Casino

J.H. / SEGOVIA

La pareja madrileña formada por Gonzalo Goded y su hijo Federico Goded fue la ganadora del XIX Torneo de Bridge del Casino de La Unión, celebrado el pasado fin de semana en el Rancho de la Aldegüela de Torrecaballeros.

Un total de 70 parejas participaron en el campeonato, uno de los más prestigiosos del calendario nacional, que al igual que otros de sus características ha notado un descenso de participación del 40 por ciento, debido a la situación económica actual. La directora del torneo, Carmen Fernández Polo, explicó que en anteriores ediciones la inscripción alcanzaba hasta las 220 parejas, pero este año el descenso de participantes se está repitiendo en todos los torneos.

JUGADORES EXTRANJEROS Al igual que en ediciones anteriores, han sido numerosos los jugadores procedentes de diferentes países europeos, como Portugal, Polonia e Italia. De España, la comunidad con un mayor número de participantes ha sido la madrileña.

El torneo también concedió un premio a la primera pareja ganadora de Segovia, compuesta por Fuencisla Blanco y Carmen de las Eras. Asimismo hubo premio para la pareja que participaba por primera vez en el Torneo del Casino, formada por Nieves Arribas y Charo Quintana.

El bridge es un juego de cartas con baraja inglesa consistente en ganar o tomar bazas. Se juega de a cuatro participantes (dos parejas adversarias). Cada uno se sienta en el lado opuesto frente a su compañero. El juego tiene dos etapas, la subasta y el carteo, después del cual se contabilizan los puntos.

La subasta termina con un contrato, donde uno de los compañeros declara comprometerse a ganar una cantidad de establecida de bazas para su bando, con un palo como triunfo o sin triunfos.

▶ CULTURA

El jueves comienza la segunda edición del programa Cultura de Bar

La Concejalía de Juventud y la Asociación Festival Música Diversa organizan esta iniciativa, en colaboración con diez establecimientos, hasta el 15 de mayo y en fines de semana

• Bares del centro y de los barrios de San Lorenzo y Nueva Segovia se convertirán en escenarios de actuaciones dirigidas a un público joven y protagonizadas sobre todo por creadores segovianos.

GONZALO AYUSO / SEGOVIA

Conciertos, un monólogo, cuentacuentos para adultos, proyecciones de cortos, magia, títeres y una exposición de diseño gráfico componen el programa del segundo ciclo 'Cultura de Bar' que promueven la Concejalía de Juventud del Ayuntamiento de Segovia y la Asociación 'Festival Música Diversa' en colaboración con diez establecimientos de la capital.

El programa, cuya primera actuación está prevista para el próximo jueves, 5 de marzo, en La Vieja Estación (calle de los bares), fue presentado ayer por el concejal de Educación, Juventud y Deportes, Javier Arranz y la presidenta de citada asociación, Álida Jiménez.

Arranz destacó la apuesta del Ayuntamiento de Segovia "por los jóvenes, la cultura, la música y las actuaciones en directo" y recordó que la primera edición, el pasado otoño, fruto del concurso 'Los jóvenes también participan', "fue un éxito tanto de público como por la calidad de las actuaciones".

Por su parte, Jiménez explicó que prácticamente todos los artistas que participan en el ciclo son de Segovia o están relacionados con la ciudad o la provincia.

Además, tanto estos como los establecimientos son distintos de los que participaron en la primera edición y la presidenta de la asociación dijo estar abierta a propuestas procedentes de otros bares y otros artistas para siguientes ediciones, ya que el objetivo de la Concejalía es dar continuidad al proyecto y convertirlo en un evento estable dentro de la programación cultural anual.

El Ayuntamiento de Segovia aporta este año 5.000 euros al presupuesto de Cultura de Bar, que va a ser posible también gracias a la financiación privada, de los bares que participan en el ciclo.

Jiménez y Arranz muestran el cartel de Cultura de Bar, diseño de Pobreartista./ E. A.

NOVEDADES Entre las novedades de esta segunda edición se encuentra un monólogo que abrirá el programa el jueves, a cargo de Juankr (Juan Carlos de la Dueña Sánchez, 1980), un joven cómico, guionista y presentador que forma parte del selecto grupo de monologuistas de Paramount Comedy y que ha actuado en Segovia en varias ocasiones. Otras novedades son títeres y cortos.

El día 5 se inaugurará además la exposición de dos artistas gráficos segovianos: Gonzalo de la Osa y Manolo Madrigal, que permanecerá en La Vieja Estación hasta mayo.

Ciudadano @delantado

tú ▶Opina sobre esta iniciativa cultural en: www.eladelantado.com

"Recovecos"

El concejal de Educación, Juventud y Deportes del Ayuntamiento de Segovia, Javier Arranz afirmó ayer que la ley tiene "recovecos" que permiten fomentar y difundir la creatividad entre los jóvenes de la ciudad, de manera que el programa Cultura de Bar, desde el respeto a las normas de convivencia, persigue conciertos y actuaciones de pequeño formato y no multitudinarios, según aseguraron los organizadores.

Desde la Asociación Festival Música Diversa, su presidenta Álida Jiménez, sostuvo que los conciertos programados son acústicos —"se está cuidando mucho eso, que no tengan muchos watios"—, dijo, para evitar eventuales molestias y no alterar el descanso de los vecinos.

Además, están pensados para el aforo de los bares donde tendrán lugar y los horarios de las diferentes actividades programadas se han fijado de forma que en todos los casos finalicen antes de las doce de la noche.

PROGRAMA - DEL 5 DE MARZO AL 15 DE MAYO

▶Jueves 5 de marzo:
La Vieja Estación.
20.30 h. Exposición: Gonzalo de la Osa y Manolo Madrigal.
22.00 h. Monólogo: Juankr (Paramount Comedy.)

▶Viernes 6 de marzo:
Libitum.
22.00 h. Umbararauma (Latin jazz).

▶Martes 17 de marzo:
Canavans.
21.00 h. Concierto Acústico. Fiesta de San Patricio.

▶Viernes 20 de marzo:
Menorá.
23.00 h. Títeres, con Roberto

▶Jueves 26 de marzo:
Purgatorio.
21.00 h. Cuentacuentos, con Nico.

▶Viernes 3 de abril:
Up and Down.
22.00 h. Magia, con Héctor.

▶Viernes 17 de abril:
King Creole (Nueva Segovia).
22.00 h. Concierto de Los Faraones (Rockabilly 50's).

▶Viernes 23 de abril:
Las Nubes (San Lorenzo).
21.00 h. Proyección de cortometrajes. Colabora el Festival Contraplano.

▶Viernes 1 de mayo:
El Rubi.
23.00 h. Jam Session.

▶Viernes 15 de mayo:
La Gruta del Rock.
22.00 h. Concierto presentación del nuevo disco de los Wrayajos (surf).

▶ SUCESOS

Rescatados tres montañeros en Navacerrada y Somosierra

Ninguna de las tres personas extraviadas precisó atención médica tras el rescate

EL ADELANTADO / SEGOVIA

La Guardia Civil rescató el pasado fin de semana a tres montañeros que se habían perdido en distintas zonas de Segovia, concretamente en Navacerrada y Somosierra, según informaron ayer fuentes de la Subdelegación del Gobierno en la provincia.

Así, el pasado viernes, agentes del Servicio de Montaña de la Guardia Civil, con base en el Puerto de Navacerrada, localizaron en perfecto estado de salud a un montañero que se había perdido en la Sierra de Guadarrama. Los agentes recibieron a las 15,20 horas la llamada de auxilio del montañero, R.M.S., de 40 años y vecino de Velilla de San Antonio (Madrid). Había salido esa misma mañana del Puerto de Navacerrada hacia el Camino Smith, y se dirigía al Pico Montón de Trigo. Ya de regreso a Navacerrada, se desorientó.

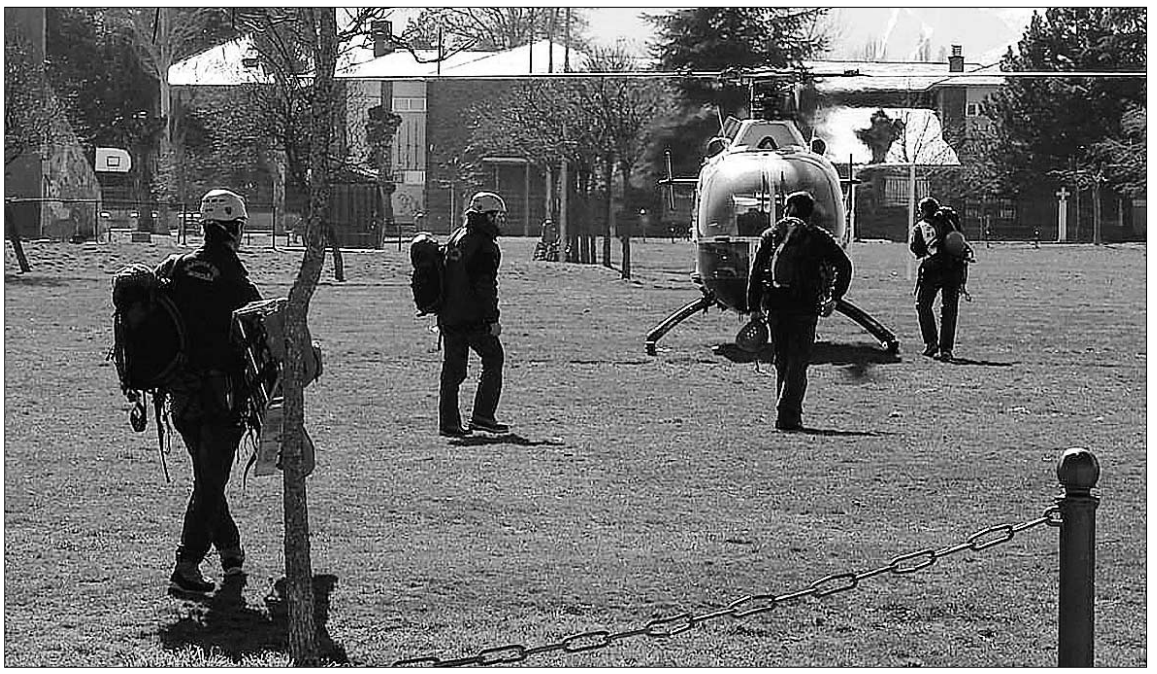

Agentes del Servicio de Montaña de la Guardia Civil, en el momento de iniciar uno de los rescates. / EL ADELANTADO

Los agentes, sin perder contacto telefónico con el montañero y ayudándose de referencias visuales, consiguieron contactar con este hombre a las 16,45 horas, en el paraje Pradera de Navalazor.

El montañero no presentaba lesión alguna, aunque sí cansancio acumulado y la ansiedad producida por no saber dónde se hallaba. Posteriormente, fue trasladado por el equipo de rescate hasta el Puerto de Navacerrada, donde tenía estacionado su vehículo, para regresar después a su domicilio, sin que precisase atención médica.

Por otra parte el domingo, a las 16,00 horas, se recibió otra llamada telefónica en la Guardia Civil de Segovia, en la que se informaba del extravío de dos personas que se encontraban realizando senderismo en la Sierra de Somosierra. Estas personas explicaron que se encontraban en el descenso por la vertiente segoviana del Pico del Lobo. A causa de la niebla y de las malas condiciones meteorológicas (nieve y viento), se habían desorientado por completo y desconocían su situación.

Inmediatamente se inició el operativo de búsqueda, en coordinación con el Equipo de Rescate de la Guardia Civil de Navacerrada, ya que la zona que había que rastrear era bastante extensa.

La Guardia Civil fue acotando la zona de rastreo, sin perder contacto telefónico con los extraviados. Esta tarea se tornó difícil en determinados momentos, ya que los senderistas, que no conocían la zona, daban a menudo referencias erróneas de los lugares por donde habían estado.

Finalmente fueron localizados a las 19 horas, a unos cuatro kilómetros de la zona recreativa El Hayedo de Montejo, en provincia de Guadalajara. Los montañeros, J.P.L.P y D.H.A., ambos de 29 años y vecinos de Torrejón de Ardoz (Madrid), se encontraban agotados y con principio de hipotermia, debido a las condiciones climatológicas adversas y a que su equipamiento no era del todo adecuado. Fueron trasladados al lugar donde tenían estacionados sus vehículos, y no fue necesaria asistencia médica.

Detenida por presuntas amenazas a través de cartas

EL ADELANTADO / SEGOVIA

Agentes de la Guardia Civil de Segovia detuvieron el pasado jueves a M.R.G.D. de 36 años, vecina de Ortigosa del Monte, como presunta autora de un delito de amenazas, según informaron ayer fuentes de la Subdelegación del Gobierno.

Hace unas semanas, una mujer, vecina de El Espinar, denunció que había recibido varias cartas anónimas, que contenían insultos y amenazas de muerte hacia ella y su hija, menor de edad. En unas ocasiones, las cartas llevaban matasellos de la oficina de Correos de El Espinar y, en otras, eran directamente introducidas en el buzón de su vivienda.

Los agentes iniciaron las investigaciones oportunas para esclarecer quién era el autor de estas cartas, pesquisas que dieron como resultado el reconocimiento de la presunta autora, prima del marido de la amenazada, con la que tenía desavenencias familiares desde hacía tres años.

La detenida ha sido ya puesta a disposición judicial, como presunta autora de un delito de amenazas.

▶ ECONOMÍA

Javier Gómez Darmendrail muestra su preocupación por la morosidad

EL ADELANTADO / SEGOVIA

La Asociación Española para la Prevención de Impagados y Morosos (AEPIM), que trabaja para ayudar a las Pymes y autónomos impulsando aquellas iniciativas que puedan beneficiarlos en estos momentos de crisis, se ha dirigido por escrito al diputado nacional del PP de Segovia, Javier Gómez Darmendrail, para solicitarle que desde el Parlamento se tomen las medidas necesarias para que antes de que los ayuntamientos y resto de entidades locales comiencen a invertir los 8.000 millones del Plan E, se garantice que todas las deudas que estos tengan con las empresas y los autónomos y que superen los 60 días que marca la Ley, queden abonadas y liquidadas.

En este sentido, Javier Gómez Darmendrail ha realizado una pregunta al Gobierno dentro de su actividad parlamentaria en el Congreso de los Diputados para saber si el Ejecutivo piensa modificar la Ley 3/2004 por la que se establecen medidas para luchar contra la morosidad, con el fin de que se corrijan las disfunciones que entiende que se han observado desde que entró en vigor, especialmente en lo relativo a los plazos de pagos.

SEGURO DE CAUCIÓN Asimismo, el diputado popular ha querido preguntar al Gobierno que preside José Luis Rodríguez Zapatero si piensa que sería positiva la creación de un seguro de caución a través de algún organismo oficial como podría ser el Instituto de Crédito Oficial (ICO), que garantice a los subcontratistas y suministradores el cobro de las facturas de los contratistas de las Administraciones Públicas, aspectos todos ellos especialmente preocupantes en esta coyuntura de crisis.

Mesón Dómine Cabra
Disfruta de nuestra Cocina Casera, Carnes Rojas, Raciones y Tapas
C/ Ochoa Ondátegui, esquina San Alfonso Rodríguez
40001 SEGOVIA - Tel. 921 437 062 - www.MESONDOMINECABRA.com

unidental
unión de dentistas
LA SOLUCIÓN DENTAL COMPLETA PARA TI Y TU FAMILIA
Paseo Conde Sepúlveda Nº 15 Segovia Tfno. 921 43 74 83

▶ EDUCACIÓN

Javier Serna, segundo por la derecha, visitó las instalaciones de la Escuela de Arte Superior en la Casa de los Picos./JUAN MARTÍN

Espacio para la Casa de los Picos

El desarrollo de la titulación de Diseño de Productos que se ubica en la Escuela de Arte Superior de Segovia exigirá en breve la dotación de nuevas instalaciones en las que se puedan desarrollar con garantías estos estudios. Sobre este aspecto, Javier Serna aseguró que la Consejería "está trabajando ya" para buscar soluciones que permitan albergar el desarrollo de esta titulación confome al programa curricular previsto, y reconoció haber iniciado conversaciones con el Obispado pra la cesión de algún espacio próximo a la Casa de los Picos. Sobre este aspecto, aseguró que esta solución "sería la más idónea dada la proximidad al centro, pero aún no está cerrada ninguna posibilidad y tenemos varias opciones, todas ellas también viables y que pueden satisfacer los intereses que tenemos para Segovia, teniendo en cuenta que el tiempo que tenemos no es mucho, porque el próximo año comienza el segundo curso".

La Junta creará antes de 2010 el Instituto de Enseñanzas Artísticas

El secretario general de la Consejería de Educación aseguró que los alumnos que escogen las ofertas formativas en alguna de estas especialidades tienen un futuro "halagüeño"

• Javier Serna destacó el esfuerzo realizado por el Gobierno regional para la implantación de las enseñanzas artísticas, en cuyo proceso ha invertido 100 millones de euros.

M.G./SEGOVIA

La Consejería de Educación de la Junta de Castilla y León creará el Instituto Superior de Enseñanzas Artísticas como órgano coordinador de los estudios y especialidades de esta materia que se impartan en la región antes de la entrada en vigor del Espacio Europeo de Educación Superior en el curso 2010-2011.

Así lo manifestó el Secretario General de la Consejería de Educación, Javier Serna, que visitó las escuelas superiores de Diseño y Vidrio ubicadas en Segovia y La Granja tras presentar en conferencia de prensa las características del Plan Marco para el desarrollo de las Enseñanzas Artísticas Superiores de Castilla y León.

Serna ha explicado que el Instituto Superior de Enseñanzas Artísticas tiene como objetivo "dotar de una estructura común a todos los centros superiores de enseñanzas artísticas de la región cuyos contenidos le convierten en una verdadera Universidad de las Artes de Castilla y León".

Asimismo, ha explicado que su tramitación está en fase de anteproyecto, aunque ha expresado su confianza en que la aprobación definitiva pueda estar antes de la entrada en vigor del "Proceso de Bolonia" para la creación de un espacio europeo universitario común en el curso 2010-2011.

Por otra parte, el secretario general de la Consejería ha destacado el esfuerzo realizado para el desarrollo de las enseñanzas artísticas superiores en Castilla y León, que ha situado a la comunidad en el segundo lugar tras Cataluña en la puesta en marcha de este proyecto educativo.

Serna ha señalado que el Plan Marco para el Desarrollo de las Enseñanzas Escolares de Régimen Especial aprobado en 2004 por el Gobierno regional "fue el punto de partida para la revitalización de las enseñanzas vinculadas al ámbito cultural y artístico en Castilla y León, ya que ambos campos exigen cada vez más profesionales con un alto nivel de cualificación".

De este modo, ha destacado que en los últimos cinco años, la Junta ha invertido cerca de 100 millones de euros para la construcción y adecuación de centros educativos para las enseñanzas artísticas, entre las que destacó la construcción de la Escuela Profesional de Danza de Castilla y León, con sede en Burgos.

En cuanto a las salidas profesionales de los titulados en estas especialidades, Javier Serna ha asegurado que los alumnos que concluyan sus estudios "tienen un futuro halagüeño, ya que es un mercado laboral apenas saturado donde la iniciativa privada es importante a la hora de crear negocios vinculados a especialidades como el diseño de productos, la moda o la restauración".

Ciudadano @delantado

tú ▶Opine sobre el futuro de las enseñanzas artísticas en: www.eladelantado.com

De 7 a 2 plazas desde 27.900 €*
CHRYSLER
GRAND VOYAGER
2.8 CRD LX CON STOW'N GO**

**Sistema que te permite pasar de 7 a 2 asientos en menos de 30 escondiéndolos bajo el suelo. *Precio correspondiente a Chrysler Grand Voyager CRD LX Auto matriculados en 2007. Precio válido para Península y Baleares IVA y transporte incluidos. Promoción valida
¿semi?nuevos?
Acieta ahorrando.
www.chrysler.es
▶Selección vehiculos certificados..
▶Kilometraje certificado..
▶Hasta dos a·os garantia comercial..
▶Asistencia en carretera..
▶Programa Alternative. (renuévalo, quédatelo, devuélvelo)
CHRYSLER SEMINUEVOS SERTIFICADOS
OSNAM AUTOMÓVILES
Concesionario Oficial Chrysler Jeep Dodge
C/ Siete Picos, 10 (Pol. Ind. El Cerro). 40006 Segovia. 921.43.41.70

▶ SOCIEDAD

En la última campaña '5 días de El Dorado', el consumo de cochinillo se incrementó en un 550 por ciento respecto a fechas consideradas normales. / JUAN MARTÍN

El lunes 9 empieza una nueva edición de los '5 días de El Dorado'

Los clientes de una treintena de restaurantes, en Segovia y Madrid, podrán disfrutar del cochinillo asado a mitad de precio entre el 9 y el 13 de marzo, gracias a Procose

EL ADELANTADO / SEGOVIA

El próximo lunes, 9 de marzo, comenzará la promoción de los '5 días de El Dorado', en la que participarán los 30 restaurantes que se encuentran inscritos en la Marca de Garantía del Cochinillo de Segovia. El año pasado, el consumo de cochinillo asado aumentó un 550 por ciento dentro de esta campaña, en la que los establecimientos reducen a la mitad el precio de la ración del producto en asado.

Ya es el cuarto año consecutivo en el que la Asociación para la Promoción del Cochinillo de Segovia (Procose), titular de la Marca de Garantía, presenta esta campaña dedicada a los consumidores de uno de los productos estrella de la gastronomía española, campaña que se prolongará hasta el viernes, 13 de marzo.

En los últimos años, desde 2006, se ha ido consolidando esta actividad puesta en marcha por Procose, hasta que, el año pasado, el crecimiento de su aceptación por los consumidores fue muy significativo al crecer el consumo de cochinillo protegido, en asado, hasta un 550 por ciento en relación a fechas consideradas como normales.

Para el presidente de Procose, José María Ruiz, los '5 días de El Dorado' se han convertido en "una de las actividades con las que mayor orgullo promueve la Marca de Garantía Cochinillo de Segovia, dentro de su labor de velar por la calidad y la promoción de nuestro producto gastronómico por antonomasia".

Ruiz ha destacado que se trata de unas fechas que los establecimientos asociados a Procose dedican a los clientes, acercando el cochinillo a los visitantes y a los segovianos, de manera especial, haciéndose cargo de la mitad del precio de la ración que figura en la carta del establecimiento elegido, de un total de treinta, repartidos por Segovia y Madrid.

No obstante, insiste en que esta promoción sólo será válida sobre el precio de las raciones de cochinillo de la marca en carta y siempre que su degustación se realice en el restaurante asociado a Procose, no aplicándose en caso de que se quiera comprar el producto para consumirlo fuera del establecimiento.

Gracias a un acuerdo con la Obra Social y Cultural de Caja Segovia, los comensales podrán disfrutar después de una actividad cultural. Así, tras el almuerzo, durante los días de la promoción, entre el 9 y el 13 de marzo, a las cinco de la tarde, el Torreón de Lozoya abrirá sus puertas con visitas guiadas para aquellas personas que tengan interés en recorrer la exposición dedicada al 'Mecenazgo y poder en la España del siglo XVI. Colecciones del Museo Arqueológico Nacional'.

BREVES

SOCIEDAD

Murcia busca su estereotipo ■ La Región de Murcia puso en marcha el pasado fin de semana una acción de comunicación en 62 periódicos de toda España, incluido EL ADELANTADO, para dar a conocer la estrategia de comunicación, que tiene como objetivo encontrar un estereotipo eficaz para la promoción turística de esta Región del Levante español. Esta acción, compuesta por 42 anuncios diferentes o creatividades, adaptados a cada región, forma parte de la primera fase de una compleja campaña de comunicación que verá la luz a mediados del mes de marzo. Esta primera fase, la de investigación y búsqueda, ha sido encargada al prestigioso profesor Vladimir Karabatic, experto internacional en la creación de estereotipos turísticos, y supuesto autor, entre otros, del slogan 'Typical Spanish', de la paella como estereotipo de Valencia, o del boom del flamenco en Japón. El controvertido personaje, será el encargado de encontrar el tan ansiado estereotipo para una Región, como Murcia, que busca una nueva forma de comunicar, y que se ha marcado como objetivo, renovar sustancialmente su marca y su imagen turística, a través de un discurso propio e innovador. Más información en www.murciaencuentrasuestereotipo.com.

SOCIEDAD

Hoy se celebra la Fiesta Nacional de Bulgaria ■ La Asociación Cultural Gabriela-Segovia y la Federación de las Asociaciones Búlgaras Rey Simeón ha querido felicitar a todos los búlgaros de la provincia de Castilla y León y toda España, con motivo, hoy día 3 de marzo, de la Fiesta Nacional de Bulgaria. En este día se celebran 131 años de la liberación de Bulgaria del Imperio Otomano-Turco. El 3 de marzo de 1878 fue suscrito el Pacto de Paz entre el Imperio Turco y el Imperio Ruso con el cual Bulgaria se convertía en un país independiente y libre.

EL PALACIO DE LA FLORESTA
TUS CELEBRACIONES EN UN LUGAR INOLVIDABLE
Información y reservas: Telf. 921 46 33 14 • 618 80 42 82 • www.restauranteduque.es

EL JARDÍN DE SEGOVIA
residencial para mayores
Calidad y Bienestar...
porque somos profesionales

LIMPIEZAS ERESMA
C/ Obispo Quesada 14, bajo
40006 SEGOVIA
921 437 806
609 875 077
administracion@limpiezaseresma.net

Ciudadano @delantado. El lector opina sobre...

▶▶El Ayuntamiento destaca el papel de la Policía Local en el día de su patrón
La Alhóndiga acogió en la mañana de ayer el acto de entrega de los diplomas de guardia de honor y de distinciones a varios agentes

▶ ¡Seguimos con "la Cruz" a cuestas!. Así, así... arrepintiéndose de las meteduras de pata, señor Aragoneses. Que hay que llevarse bien con Fuentetaja y sus chicos, para que sigan recaudando y aportando a las arcas del consistorio, para, entre otras cosas, que se paguen las obras que hacen mal usted y el señor Arahuetes y compañía./ Q.C.

▶▶El comedor social de San Millán asume nuevos retos en materia de inserción
Además del servicio básico de comedor, con desayuno, comida y bocadillo, este centro dependiente de la Junta ha puesto en marcha programas de higiene y autoestima, e incluso de adquisición de habilidades de búsqueda de empleo

▶ La pintan calva. La ocasión la pintan calva para decir a la señora Plaza que pida a su Jefe que conceda un local a la asociación de vecinos del barrio de San Millán (que los tiene) y así colaboraremos en la reinserción social de las personas que acuden al comedor. En el barrio existe una conciencia ciudadana de participación importante que pretende intentar ayudar a resolver los graves problemas sociales que existen. Nos falta un local donde podamos reunirnos, reflexionar, priorizar qué hacer y las administraciones sólo nos ponen trabas. La reinserción social se hace contando con los ciudadanos, no exclusivamente desde un despacho con profesionales. Queremos un local: ¡pónganse de acuerdo las administraciones ! ¿A qué esperan? ¿Tienen miedo a la participación ciudadana?/ PELOFINO

▶▶La Junta no descarta concertar en Segovia el servicio de radioterapia oncológica con una empresa privada
El Gerente Regional de Salud José Manuel Fontsaré inauguró el Simposio Internacional sobre Prevención de la Diabetes en Castilla y León

▶ Comulgar con ruedas de molino. Fijaos, la Asociación contra el cáncer demanda la necesidad del servicio de radioterapia oncológica. La Junta (responsable de cubrir la sanidad pública) no tiene previsto dotar a Segovia de dicho servicio, pero tiene "noticias" de que una empresa privada va a instalar este servicio y no descarta concertar el mismo. Comulgar con ruedas de molino es lo que quieren que hagamos. Lo cierto es que el dinero de nuestros impuestos pasa a manos privadas, nos privatizan la sanidad y se mancilla a una asociación./ P.

▶▶El Palacio Real de La Granja vuelve a lucir como en el reinado de Felipe V

▶ Accesibilidad. Soy conocedor y apasionado de este Jardín. Son fantásticos los trabajos realizados. No obstante,sigue pendiente algo tan sencillo como proporcionar una accesibilidad mínima para sillas de ruedas a zonas tan vitales y próximas como el Parterre, La Ría, o Andrómeda, recientemente desconectada de un paso por "El Costurero" transformado absurdamente en escalinata. No hablo del interior de Palacio; deberíamos observar lo que ocurre en Europa, pero sí, al menos, de las sencillas y económicas soluciones para el Jardín.
No es la primera vez que lo digo, pero falta interés. / JUAN COMIN LLORENS

▶ ¡No hay derecho!. Los dos millones, o más, de euros que se han gastado en el adecentamiento del Palacio Real de La Granja de San Ildefonso y sus circundantes jardines, más hubiese valido que se hubiesen repartido entre las desesperadas personas que se las ven y se las desean para llegar a fin de mes y poder pagar la hipoteca y seguir viviendo dignamente. Es una vergüenza, que en tiempos de crisis, Patrimonio Nacional y Ayuntamiento de La Granja, dilapiden tan alegremente esa respetable cantidad de dinero. Dinero que ya me gustaría saber de dónde ha salido, aunque creo que es muy fácil averiguarlo: de los bolsillos de todos los españoles, gallegos, bascos (sí, sí, con b)(lo de escribirlo con v es un invento español) y catalanes, para no perder la costumbre de pagar siempre los mismos. Yo soy catalán, y no comprendo porque tuve que pagar entrada cuando visité el año pasado los reales Sitios de La Granja, puesto que el importe de la entrada lo he pagado con creces a través de los leoninos impuestos./ GUSTAU PRESSGUER I OLIVA

▶▶www.eladelantado.com Opiniones expresadas por los lectores en la edición digital

▶ CULTURA

Segovia 2016 habilita varios puntos de registro para sumar apoyos a la candidatura

El objetivo de la Oficina es "facilitar que el potencial Ciudadano 2016 pueda mostrar su apoyo" a esta aspiración de la capital

• La iniciativa se ha ampliado después del éxito cosechado con el punto de registro de Segovia 2016 instalado en la Plaza Mayor durante el pasado Carnaval.

El punto de registro de la Plaza Mayor, durante el Carnaval. / KAMARERO

EL ADELANTADO / SEGOVIA
Todas las personas que quieran apoyar la candidatura de Segovia como Capital Europea de la Cultura en el año 2016, lo pueden hacer ya en diferentes puntos de la ciudad que registran a diario gran afluencia de público, lo que puede ayudar "enormemente" a recabar apoyos, según sostiene la Oficina Segovia 2016, dependiente del Ayuntamiento de Segovia.

Los citados puntos de registro de Ciudadanos 2016 son el Ayuntamiento, los centros de recepción de visitantes del Acueducto, estación de autobuses, rotonda del pastor, Puerta de San Andrés, Centro Didáctico de la Judería, Biblioteca pública, Casa Joven, facultad de Ciencias Sociales, Jurídicas y de la Comunicación y la Escuela Universitaria de Magisterio (ambas de la Universidad de Valladolid), el centro asociado de la UNED, IE Universidad, Centro Cultural de San José y Ciudad Deportiva de La Albuera, a los que sumarán más en los próximos días.

Tras completar sus datos personales en los citados puntos, aquellos que apoyen así expresamente a Segovia 2016 recibirán un pin con el logotipo de la candidatura, que los identificará como Ciudadanos 2016.

Hasta ayer, el número de Ciudadanos 2015 ascendía a 1.523 y la iniciativa se ha ampliado después del éxito conseguido con el punto instalado en la Plaza Mayor durante el pasado Carnaval, que recibió el apoyo de 670 personas, según ha informado la Oficina Segovia 2016.

▶ EMPRESAS

CYPSA alcanza el liderazgo en el sector de cerramientos

EL ADELANTADO / SEGOVIA
Cypsa, Cerramientos y Protección S.A. ha alcanzado una posición de liderazgo en el mercado, basada en la calidad, la innovación y el servicio llave en mano, según ha informado la empresa en un comunicado.

El consejero delegado de Cypsa, Carlos Barrera, ha explicado que "la innovación y el servicio llave en mano son las claves de nuestra especialización". Estos factores se han materializado en algunas de las infraestructuras más importantes de Madrid, con la instalación de productos Cypsa en el Distrito C de Telefónica, la Terminal 4 del aeropuerto de Barajas, IFEMA o el Proyecto Río de la Calle-30.

"Nuestra especialidad son los cerramientos para grandes instalaciones y para complejos industriales y residenciales. Somos líderes en puertas cortafuegos metálicas, de madera y de vidrio, así como en correderas automáticas de vidrio (estándares y antipánico), batientes automáticas y planes de cierre", ha señalado Barrena.

El volumen de negocio de la empresa se ha cifrado en 35.000 unidades el año pasado, con una facturación de cinco millones de euros.

▶ SOCIEDAD

FEMUR organiza un programa de formación laboral para inmigrantes

El proyecto finalizará el próximo 15 de marzo y se desarrolla en el Centro de Inserción de la localidad de Hontalbilla

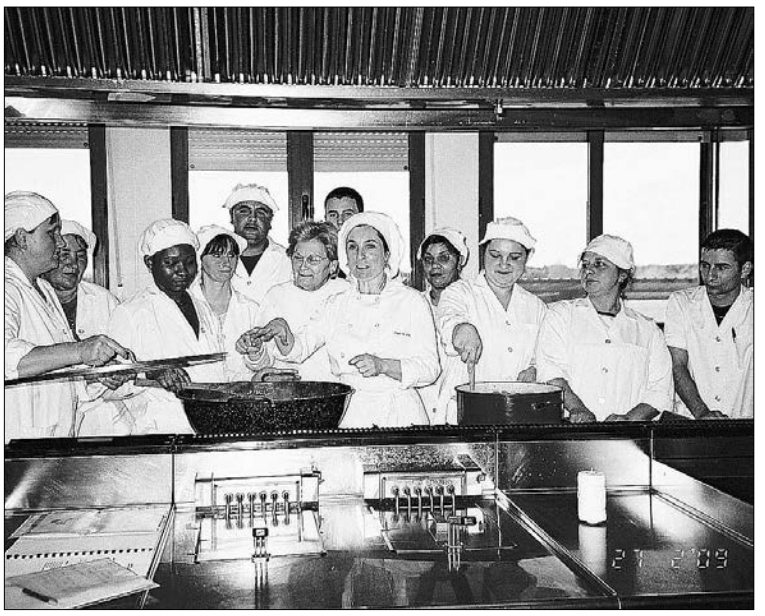

Imagen de los participantes en el curso de cocina en Hontalbilla./ EL ADELANTADO

EL ADELANTADO/ SEGOVIA

La Federación de la Mujer Rural, a través de su presidenta, Juana Borrego Izquierdo, ha puesto en marcha un programa para inmigrantes que se viene desarrollando desde el pasado mes de diciembre y finalizará el próximo día 15 de marzo. El proyecto contempla acciones personalizadas de formación, orientación e inserción laboral y está subvencionado por el Servicio público de Empleo de Castilla y León, con la colaboración del Ministerio de Trabajo e Inmigración.

El programa se realiza en el Centro de Formación e Inserción Laboral de la Mujer Rural, sito en el municipio de Hontalbilla.

Este proyecto se apoya en la experiencia tan positiva que se tuvo en la convocatoria del año anterior, en la que se rebasaron todas las previsiones de participación.

Mediante esta iniciativa, la Federación de la Mujer Rural atiende y asesora a toda la población inmigrante que se encuentra ubicada en esta comarca, así como a aquellas personas que soliciten su ayuda del resto de Castilla y León.

COCINA DE RESTAURACIÓN En la actualidad se está llevando a cabo un curso formativo de cocina de restauración mediante formación presencial y con el objetivo de dar respuesta a la demanda de trabajo que existe en la zona en el sector de la hostelería (bares, restaurantes, etc.).

El curso dió comienzo el pasado día 23 de febrero y finalizará el próximo 6 de marzo, viernes, con una duración total de 30 horas lectivas, de lunes a viernes. Cuenta con diez alumnos de distintas nacionalidades: Bulgaria, Rumania y Marruecos, Nigeria, hombres y mujeres.

La acogida por parte de los inmigrantes de este programa es amplia y muy satisfactoria; de ahí que la lista de personas que han querido participar en el mismo sobrepase el número de plazas. Por este motivo, Femur trabaja en la preparación de nuevos proyectos para dar nuevas oportunidades a estas personas.

Con este proyecto, además, se facilita el poder adquirir destrezas interculturales que les faciliten el sentirse acogidos e integrados como miembros activos de la comunidad local en la que viven.

Residencia 3ª Edad

Prádena Salud

Válidos y asistidos

Concertada con la Gerencia de Servicios Sociales de la Junta de Castilla y León

médico, enfermera, fisioterapeuta, terapia Ocupacional, podología, peluquería, etc.

tel: 921 507 385

629 643 204 - 616 956 014

c/ Ferial 14 Prádena (Segovia)

100 años Vorsprung durch Technik

Audi

Para creyentes en la tecnología.

DDB Barcelona

Audi A4 Avant.

Hay un automóvil que nos ha hecho creer en la tecnología. Que nos asombra con grandes innovaciones como el Audi drive select, la dirección dinámica o la amortiguación regulable, adaptándose en segundos a cualquier tipo de conducción. Una tecnología que todo lo sabe como el Audi line assist o las luces adaptativas que se anticipan a cualquier imprevisto. Hoy puedes creer o no creer en la tecnología. Todo depende del coche que conduzcas.

También puedes disfrutar de un Audi A4 2.0 TDI "Advanced Edition" por 29.500 € o por 229 € al mes en 35 cuotas. Entrada 8.600,81 €. Cuota final 16.224,58 €. TAE 7,44%.

Equipado con la más avanzada tecnología que incluye, entre otros, el control automático de velocidad, Audi parking system trasero, faros de xenón plus con luz de día en tecnología LED, sistema de control MMI, climatizador de confort, freno de estacionamiento electromecánico y sensor de luces y lluvia.

Red Comercial de Concesionarios Oficiales Audi en Segovia

Opción Futuro

Núñez Automoción
Pol. Ind. de Hontoria - Av. de Segovia, 1
40195 Segovia
Tel. 921 41 25 03

PVP recomendado en Península y Baleares 29.500 € (IVA, impuesto de matriculación y descuento incluidos). Oferta válida para unidades limitadas. Modelo visualizado con equipamiento opcional. Con la Opción Futuro puedes tener ahora un Audi A4 2.0TDI 120 CV "Advanced Edition" con una entrada de 8.600,81 € y si lo deseas al cabo de 3 años podrás cambiarlo por otro modelo, devolverlo o quedártelo pagando la cuota final. TIN 5,99 %. Comisión de apertura 606,08 €. Coste total a plazos 33.446,47 €. Oferta Volkswagen Finance, S.A. EFC válida hasta el 31/3/2009. RBE 637/09

Gama Audi A4 de 120 a 265 CV. Emisión CO_2 (g/km): de 134 a 219. Consumo medio (l/100 km): de 5,1 a 9,2. www.audi.es

▶ EL ESPINAR

Nace la asociación Zaratrusta para dinamizar la vida cultural de la localidad

Pretende generar actividades en los centos educativos espinariegos

La asociación fue presentada hace unos días en el Ayuntamiento, con la presencia del alcalde. /PEDRO L. MERINO

JUANA HITA / EL ESPINAR

Un grupo de jóvenes de El Espinar ha constituido la asociación Zaratustra con el objetivo de dinamizar la vida cultural de la localidad. "Hemos querido establecer un espacio de encuentro con la cultura como máxima protagonista", explica su presidenta Paula Sanz. El colectivo, que ya se ha registrado y ha sido presentado al Ayuntamiento, pretende además, con una clara misión pedagógica, generar actividades en los centros educativos espinariegos, "ser un cauce para satisfacer las necesidades culturales de los más jóvenes y de la población en general".

Para ello ya está prevista la celebración de varias tertulias, que en principio tendrán caracter mensual. Este mes de marzo estará dedicado a las "Mujeres creadoras", y este sábado 7 la primera tertulia versará sobre Maruja Mayo, pintora de la Generación del 27, y contará con la presencia de Jesús de la Torre, un pintor muy vinculado a Segovia.

Este mes habrá otra tertulia el sábado 21 sobre los escritores de la Generación del 27, con la participación de Gloria Lázaro, profesora de Literatura del instituto María Zambrano de El Espinar. Ambas tertulias serán en el centro cultural de El Espinar a las 20,30 horas.

CINEFORUM La presidenta de Zaratrusta señala que otra de las iniciativas que se proyecta llevar a cabo es la realización de un cineforum, con películas recionadas, en este mes, con la mujer, como actrices, directoras, o bien como temática de la película. Paula Sanz afirma que esta iniciativa aún no está completamente concretada y se desarrollará en el instituto o en el centro cultural.

Hasta el momento la asociación recién constituida está formada por unos 25 miembros. Está abierto el plazo de inscripción, y por ahora están teniendo una buena acogida. "El nombre de Zaratrusta tiene para nosotros el significado de que la educación y la cultura son necesarios en la sociedad, dignifica a la persona y es un antídoto contra la ignorancia y el fanatismo", concluye Paula Sanz.

El centro de formación del Ecyl acomete la reforma de las cubiertas

Estos días se están instalando los andamios en el centro de formación. /PEDRO L. MERINO

J.H. / EL ESPINAR

El centro de formación del Ecyl en El Espinar ha iniciado las obras de mejora de las cubiertas de la instalación, propiedad de la Junta de Castilla y León desde el año 2001. El tejado se encuentra deteriorado debido a la dura climatología de la zona y en estos días se están instalando los andamios para acometer la obra de forma inmediata.

La finca en la que se ubica el Ecyl tiene una superficie de unos 15.000 metros cuadrados, y el edificio ocupa un espacio aproximado de 9.000 metros.

Se distribuye en dos plantas y una zona abuhardillada. Está previsto que las obras se alarguen entre cuatro y seis meses, y se aprovecharán las obras para pintar el inmueble.

El centro de formación del Ecyl de El Espinar, según explica su director, Pablo Gómez Gude, es único en Castilla y León, ya que la diferencia con otras instalaciones similares es que tiene una proyección nacional, está dirigido a todo el país. Al contar además con una residencia con 66 habitaciones permite la posibilidad a los alumnos de alojarse en el mismo.

ACTIVIDADES CONTINUAS La instalación alberga actividades durante todo el año. El director del centro señala que acoge cursos de formación para integrarse en el mercado laboral, y colabora también con otras administraciones, como la Central, con el Ministerio de Trabajo; la autonomica, con la programación habitual y la Escuela de Formación de Castilla y León; y la local, en lo que necesite el Ayuntamiento de El Espinar.

El Ecyl cuenta en estos momentos con una plantilla de unos 30 trabajadores, de los que diez son empleados públicos, entre funcionarios y laborales, y otros son de empresas de servicios, para la limpieza, seguridad, recepción de la residencia y comedor.

▶ CARBONERO EL MAYOR

Una parcela en la calle de Los Encierros será habilitada como *parking* gratuito

La finca, de propiedad privada, tiene una capacidad para cerca de sesenta vehículos

• El Ayuntamiento ha alcanzado un acuerdo con los propietarios de una parcela situada en la calle Los Encierros para que la misma pueda ser utilizada como *parking* gratuito.

Los problemas de tráfico son cada vez mayores en la localidad de Carbonero el Mayor./ BEATRIZ VELASCO

G.HERRERO / CARBONERO EL MAYOR

Aparcar el coche no es una misión difícil únicamente en Segovia capital, cada vez son más los pueblos de la provincia donde resulta una tarea a la que hay que dedicar tiempo. Entre estos últimos está Carbonero el Mayor, localidad en la que el Ayuntamiento ha decidido tomar cartas en el asunto habilitando una zona de *parking* en el centro del casco histórico. Se trata de una parcela de propiedad privada, en la calle Los Encierros, con capacidad para entre 55 y 60 vehículos.

Una vez que la propiedad de la parcela haya aceptado su cesión para uso como *parking*, el Ayuntamiento ha encargado a una empresa (Transportes Pablo y Francisco González) el acondicionamiento de los accesos. Inicialmente, el estacionamiento contará con tres entradas, desde tres vías distintas (Juan Carlos I, travesía de Carbonero y calle del colegio público). De acuerdo con la idea del alcalde de la localidad, Tomás Galán (PP), el *parking* entrará en funcionamiento "en un mes o mes y medio". Los vehículos que se estacionen allí no deberán, al menos inicialmente, pagar cantidad alguna. "Esperamos que con esta medida mejore la situación de los aparcamientos en Carbonero —señaló Galán— y que los conductores eviten dejar sus coches encima de las aceras, como venía sucediendo con normalidad".

Las obras del parking no son las únicas que se están ejecutando o en proyecto. "En 2009 va a haber muchas en Carbonero", advirtió Galán.

Hace un mes comenzaron las del parque en el Paseo Nuevo, que está realizando la empresa Volconsa. Una vez que concluya esta actuación (previsiblemente, en verano), el Paseo Nuevo presentará una imagen "muy diferente a la actual", tal y como afirma Galán, puesto que la superficie de zonas verdes será mayor y, además, las aceras y el vial se situarán al mismo nivel.

Por otra parte, también está prevista la mejora del entorno de la carretera que va a Bernardos.

En otro orden, Galán dice tener "muchísimas ganas" del inicio de las obras en la travesía de Carbonero, ahora en fase de licitación y que deberían dar comienzo en un plazo "de unos dos meses". Tal actuación contempla, entre otros apartados, instalar una nueva iluminación, plantar árboles, construcción un carril bici y un mini parque junto a los silos.

"Esperamos que la travesía quede totalmente remodelada, desde la entrada a Carbonero hasta el polígono industrial", añadió el regidor. El presupuesto de estas obras en la travesía ronda los 660.000 euros.

Finalmente, las antiguas viviendas de Caja Segovia (conocidas como 'edificio Caja Segovia') serán convertidas este año en un 'centro cultural, de ocio y empresarial', gracias a la partida económica que recibirá el municipio del Fondo de Inversión Local.

▶ AYLLÓN

El Ayuntamiento pedirá ayuda a la Diputación para mantener las "visitas teatralizadas"

Escena de una de las 'visitas teatralizadas' de Ayllón. / GUILLERMO HERRERO

G.H. / AYLLÓN

El Ayuntamiento de Ayllón solicitará apoyo económico a la Diputación Provincial para el mantenimiento, durante 2009, de las "visitas teatralizadas", una iniciativa que, en dos temporadas, "ha conseguido convertirse en uno de los principales atractivos turísticos de la villa", según defendió su alcaldesa, Sonia Palomar (PP).

A lo largo de la temporada 2008 —desde el 'puente' de mayo hasta el de noviembre—, por las "visitas teatralizadas" pasaron un total de 2.667 personas, una cifra que para Palomar, "justifica la inversión realizada". No obstante, mientras que los gastos derivados de esta actividad han sumado 42.727,64 euros, el de los ingresos únicamente alcanzó 10.346.

"Aunque este tipo de actividades culturales son deficitarias para la entidad organizadora, está claro que generan múltiples beneficios, difíciles de cuantificar, para los establecimientos de Ayllón", añadió la regidora.

El Ayuntamiento de Ayllón ha sondeado, en la Dirección General de Turismo de la Junta, la posibilidad de recibir algún tipo de ayuda económica por las "visitas teatralizadas", habiendo recibido una respuesta negativa, ya que tal departamento no subvenciona actividades. Tras esa gestión, el Ayuntamiento espera ahora que la Diputación de Segovia "colabore" a la hora de asumir los gastos.

De cara a la que sería su tercera temporada, el grupo de actores que desarrolla las "visitas teatralizadas" ha planteado al Ayuntamiento la necesidad de incluir escenas diferentes a las que hasta ahora se han representado.

Nace 'El Encaste', asociación de aficionados taurinos

La Asociación Taurina de Festejos Populares Segovianos "El Encaste" quedó constituida la pasada semana, tras una reunión celebrada en los locales der la asociación de vecinos de Nueva Segovia. Hasta la fecha, ya se han dado de alta cerca de cincuenta aficionados taurinos de diferentes puntos de la provincia, y las previsiones apuntan que el número llegará a unas 350 personas en un plazo de dos meses. De momento, la cuota establecida ha sido de 20 euros anuales por socio.

La entidad cuenta con web, www.taurinossegovia.tk , y las personas interesadas en formar parte de ella pueden darse de alta en taurinossegovia@hotmail.com. / FOTO: EL ADELANTADO.

▶ NAVALMANZANO

Sanz Jerónimo pide a Cantalejo que no utilice la "demagogia" en el tema de los accesos

La procuradora del PP pide al del PSOE que explique a los vecinos la realidad del asunto

• La procuradora del PP Paloma Sanz ha pedido al del PSOE Octavio Cantalejo que explique a los vecinos de Navalmanzano "sin demagogia" la realidad de los accesos a la localidad desde la autovía.

EL ADELANTADO / SEGOVIA

La procuradora del PP en las Cortes de Castilla y León Paloma Sanz Jerónimo pidió ayer, en la Comisión de Transportes e Infraestructuras, que el socialista Octavio Cantalejo no utilice la "demagogia" en el polémico asunto de los accesos a Navalmanzano desde la autovía Segovia - Valladolid.

Como se recordará, el Grupo Socialista había instado a la Junta a mejorar los accesos a Navalmanzano, utilizando la antigua CL-601 en sentido Navalmanzano desde Segovia, y a hacer otra entrada en el fuente ya construido en dirección a San Martín y Mudrián.

Según Sanz, en lo referente al acceso a Navalmanzano desde Segovia por la antigua CL-601, las condiciones para la ubicación de las entradas y salidas desde una autovía, tal y como se señaló en la fase de información pública, requieren de unas distancias mínimas que, según la normativa vigente, son de 1.200 metros. A esta distancia hay que añadir la propia de los carriles de aceleración y desaceleración, unos 300 metros, según los casos. "Así nos encontramos con que son más de 1.800 metros los que han de separar dos entronques con una autovía", señaló Sanz Jerónimo.

"Puesto que es irrenunciable el ubicar un enlace con las carreteras SG-332 (a Nava de la Asunción), la salida solicitada no cumpliría con las garantías mínimas exigidas. Además, la entrada a Navalmanzano ya está garantizada con un recorrido similar a través de la carretera SG-222", añade.

En relación con el acceso al camino de San Martín y Mudrián, la procuradora señala que dicho acceso "no tiene la consideración de carretera". "Esta situación —agrega— ya fue analizada en la fase de Información Pública del proyecto de la autovía. La solución menos gravosa fue construir una vía de servicio que conecta, por el interior de la variante de Navalmanzano, este camino con el enlace de dicha localidad. De este modo ya existe un acceso a ese vial".

Sanz Jerónimo explicó al procurador socialista Cantalejo que una cosa son las inquietudes de los vecinos, "totalmente loables", y otra el cumplimiento de la normativa vigente, por lo que le solicitó que colabore con el alcalde de Navalmanzano, Miguel Ángel Olmos "en explicar claramente y sin demagogia a los vecinos cual es la realidad".

"En la pasada legislatura, el PSOE gobernó Navalmanzano, y es ahora, cuando gobierna el PP, cuando les ha entrado prisa y la preocupación que, al parecer, no tuvieron entonces por los accesos a Navalmanzano", terminó.

▶ LA LASTRILLA

El número de demandantes de empleo en la bolsa del Ayuntamiento supera los 180

La corporación aprobó en pleno varias medidas dirigidas a combatir los efectos de la crisis económica entre el vecindario

• El Ayuntamiento de La Lastrilla ha aprobado un paquete de medidas para paliar los efectos de una crisis con claros reflejos en el municipio, donde 180 personas han acudido a la bolsa de empleo.

La Agencia de Desarrollo del Ayuntamiento intenta buscar empleo a los parados./ E.A.

EL ADELANTADO / LA LASTRILLA

Los efectos de la crisis económica son ya visibles en el municipio de La Lastrilla, a tenor del número de personas que han acudido en los últimos meses al Ayuntamiento, solicitando su inclusión en la 'bolsa de empleo'. De acuerdo con la información facilitada por la Agencia de Desarrollo Local de La Lastrilla, la cifra de inscritos en tal 'bolsa de empleo' asciende a más de 180 personas, algunas de las cuales forman parte de familias en las que todos sus integrantes están en el paro.

En tal situación, desde la Agencia de Desarrollo Local se está instando a las empresas que realizan obras en el municipio a contratar personal de dicha 'bolsa de empleo'. "No hay que salir de nuestro municipio para ejercer la solidaridad", ha señalado el alcalde de La Lastrilla, Vicente Calle, quien también ha mostrado la "preocupación" del Equipo de Gobierno por la situación.

En la intención del Ayuntamiento de La Lastrilla de mejorar la situación de los parados, en el último pleno municipal se aprobó "destinar a personas, familias, asociaciones y fundaciones de nuestro municipio las ayudas de gastos destinados a fines solidarios". Una vez alcanzados los objetivos, el Ayuntamiento destinará ayudas superiores al 0,7% para proyectos a ejecutar en otros países.

Otros acuerdos adoptados fueron los de solicitar al Ministerio de Economía y Hacienda que la participación de los municipios en la 'bolsa' de los tributos no descienda por debajo del 10%, como ha anunciado recientemente el ministro del ramo. Además, el pleno aprobó que el Fondo de Inversión "se contemple a partir de ahora en todos los ejercicios presupuestarios con el fin de compensar a los municipios el ejercicio de competencias impropias, que suponen el 30% de sus gastos".

De acuerdo con el concejal del PP José María García, "nuestro interés más prioritario se centra ahora en favorecer, en la medida de nuestras posibilidades, la integración de los parados de nuestro municipio en el mercado laboral".

EDUCACIÓN Por otra parte, en el pleno del 23 de febrero se aprobó una moción presentada por el Equipo de Gobierno en la que se acordaba "agradecer" a la Consejería de Educación de la Junta "de Castilla y León los compromisos económicos" que ha alcanzado con el municipio, en referencia a la ampliación del colegio público y la construcción del polideportivo cubierto. Ambos proyectos suman una inversión de 2.800.000 euros.

▶CUÉLLAR

El PSOE exige la dimisión de la concejala de Industria y Comercio

El grupo municipal denuncia el "uso fraudulento" del dinero público, así como la selección interesada de las personas encargadas de realizar un estudio de alfabetización informática

El grupo municipal del PSOE ha exigido la dimisión de la concejala de Industria y Comercio de la villa o que el alcalde la cese en su cargo y ha denunciado el "uso fraudulento" del dinero público.

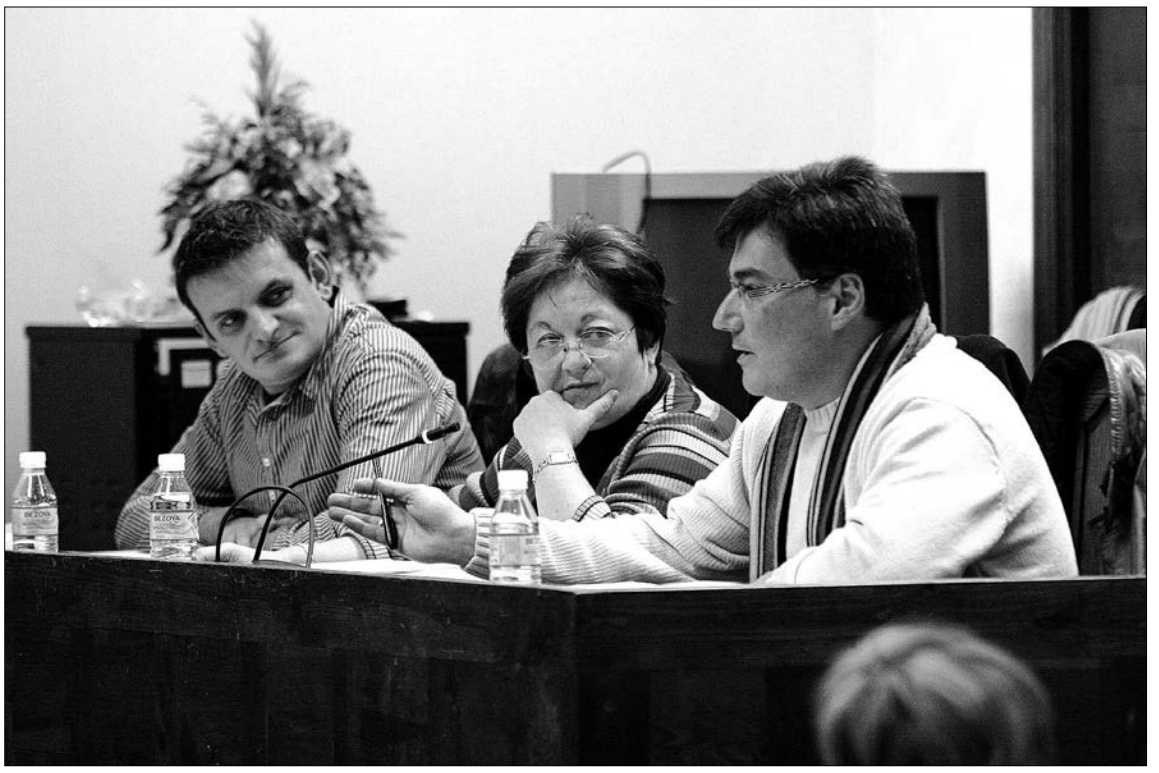

Concejales del grupo socialista durante el desarrollo de un pleno municipal./ GABRIEL GÓMEZ

NURIA PASCUAL MAYO / CUÉLLAR

El grupo municipal del PSOE exigió ayer la dimisión de la concejala de Industria y Comercio, Nuria Fernández, o que el alcalde de la villa la cese en su cargo. Denuncian el "uso fraudulento" del dinero público al haber contratado a dos personas que no se correspondían con los perfiles que se solicitaban en la convocatoria. Los socialistas apuntan que "las seleccionadas fueron una interventora del PP y la cuñada de una concejala y ninguna de ellas cumplía con el perfil requerido". Estas debían encargarse de realizar un estudio sobre alfabetización informática en el municipio para lo que fueron contratadas durante cuatro meses y percibieron cada una más de 5.000 euros.

Los socialistas solicitaron el estudio del trabajo realizado "y nuestra sorpresa fue comprobar una vez más que el trabajo que se nos presentó era un plagio de otros existentes", afirman, recordando que lo mismo sucedió con el Plan de Igualdad que Fernández les presentó el pasado año.

"Consideramos que estos hechos son de una gravedad extrema, con el agravante de que esta concejala reincide en el engaño y el fraude", aseguran los socialistas. "Esta concejala pidió una subvención para un proyecto que no tenía intención de realizar y contrató, no sabemos muy bien para qué, a dos personas afines al PP", señalan, afirmando que " se ha consumado un uso fraudulento de un dinero público que iba destinado a mejorar los servicios que desde el Ayuntamiento se presta a los ciudadanos".

CESE Los socialistas solicitan la dimisión o el cese de la concejala entre otros motivos por el perjuicio que van a sufrir los ciudadanos de Cuéllar, que no van a poder contar con las mejoras que un programa de alfabetización informática conlleva, y "por engañar a las administraciones públicas, las cuales nos han aportado un dinero para realizar un proyecto que beneficiaría a todos los ciudadanos y a cambio han recibido un plagio". Anunciaron su intención de poner en conocimiento de la Junta esta actuación junto con la del Plan de Igualdad, aportando los documentos que demuestran ambos plagios para que la Junta tome las medidas pertinentes.

> Los socialistas denuncian que **el estudio del trabajo realizado era una vez más un plagio de otros existentes**

Turismo ornitológico

La Asociación No Te Pases Siete Pueblos ha participado en la Feria Internacional de Turismo Ornitológico, en Extremadura, donde ha despertado el interés de los visitantes del certamen. los recursos ornitológicos de los Siete Pueblo se ha presentado como una alternativa diferente a destinos consolidados como Monfragüe o Doñana. El colectivo ofrece poder disfrutar del avistamiento de especies de aves variadas y valoradas. Las Hoces del Duratón y la ZEPA de Tierra de Campiña han sido los destinos más conocidos a los que se suman la sierra de Ayllón o el Espadañal en Cuéllar./ FOTO:GABRIEL GÓMEZ

agenda

FARMACIAS DE GUARDIA

Farmacia F. J Alcaraz

(C/ Resina, hasta el 8 de marzo)

CONVOCATORIAS

II CERTAMEN LITERARIO "VILLA DE CUÉLLAR" de Relatos Cortos

Plazo de presentación de trabajos hasta el día 30 de abril de 2009. Bases en www.aytocuellar.es y oficinas municipales.

Domingo 8 de marzo "Domingo del Stock". Polideportivo municipal de Cuéllar de 11.00 a 15.00 horas y de 17.00 a 21.00 horas. Organiza ACC.

MONUMENTOS Y MUSEOS

Oficina de Turismo en el Castillo... 921 14 22 03.

Castillo de Cuéllar. Visitas teatralizadas sábados y domingos mañana y tarde. Recomendable reserva previa.

Centro de Interpretación del Arte Mudéjar. Iglesia de San Martín: Sábados, domingos y festivos. Grupos concertar visitas. Nos ofrece un paseo por la sociedad medieval mediante la imagen y el sonido.

Muestras mudéjares: Iglesias de San Martín, San Andrés, San Esteban, El Salvador, Santa M. de la Cuesta, Ábside de Santiago, Torre de Santa Marina.

TELÉFONOS DE INTERÉS

Policía Local	921141685
	921140002
Guardia Civil	921143420
Bomberos	921140274
Juzgado	921140004
Ayuntamiento	921140014
Oficina de Turismo	921142203
Estación de Autobuses	921141513
Centro de Salud	921142244
Urgencias	921140820
Cruz Roja	921140869
Correos	921140817
Polideportivo	921140910
Piscinas	921140520
Club de Golf	921142158

MINISTERIO
DE FOMENTO

SECRETARÍA DE ESTADO
DE INFRAESTRUCTURAS
Y PLANIFICACIÓN

DIRECCIÓN GENERAL
DE CARRETERAS

DEMARCACIÓN DE
CARRETERAS DEL ESTADO EN
CASTILLA Y LEÓN ORIENTAL

ANUNCIO DE LA DEMARCACION DE CARRETERAS DEL ESTADO EN CASTILLA LEON ORIENTAL RELATIVO A LA INFORMACION PÚBLICA DEL PROYECTO DE TRAZADO "AMPLIACION DE LA AUTOPISTA AP-6 ENTRE EL LIMITE DEL TERMINO MUNICIPAL DE EL ESPINAR Y VILLACASTIN P.P.K.K. 70,2 AL 81,0

CLAVE: T8-SG-9004. PROVINCIA DE SEGOVIA.

Con fecha 22/12/08 El Director General de Carreteras ha resuelto:

"1.- Aprobar provisionalmente el Proyecto de Trazado, por su presupuesto base de licitación estimado de 28.546.728,90 euros, que no incluye la cantidad de 4.567.476,62 euros correspondientes al I.V.A. (16%), con las siguientes prescripciones a cumplimentar en el Proyecto de Construcción:

Dado el habitual uso de fundentes por problemas de vialidad invernal se deberá realizar una exhaustiva inspección en los elementos más importantes de las estructuras (losa, juntas, apoyos, etc.), con objeto de comprobar la posible afección por los mismos.

Se cumplirán las Órdenes Circulares 18/2004 y 18bis/2008 sobre "Criterios de empleo de sistemas de protección para motociclistas" y la Orden Circular 23/2008 sobre "Recomendaciones sobre criterios de aplicación de pretiles metálicos en carretera"

La reposición de caminos y otros viales tendrá la conformidad de los Organismos de los que dependan y de los propietarios que se vean afectados.

Deberá proseguirse la tramitación de los proyectos de reposición de servicios afectados de acuerdo con lo dispuesto en la "Circular sobre modificación de servicios en los proyectos de obras", de 7 de marzo de 1994.

Se deberá tener en cuenta el informe que emita el Ingeniero Inspector.

2.- Ordenar que, por la Demarcación de Carreteras del Estado en Castilla y León Oriental, se proceda a incoar el correspondiente Expediente de Información Pública, de acuerdo con la Ley 30/1992, de 26 de noviembre, de Régimen Jurídico de las Administraciones Públicas y del Procedimiento Administrativo Común, en cumplimiento de cuanto establecen los artículos 18 y 19.1 de la Ley de Expropiación Forzosa, de 16 de diciembre de 1954, sobre la necesidad de ocupación, y concordantes de su Reglamento.

3.- Ordenar que la Demarcación de Carreteras del Estado en Castilla-León Oriental lleve a cabo los trámites necesarios para que la presente Resolución y la relación a que se refiere el artículo 17 de la Ley de Expropiación Forzosa, sea publicada en el Boletín Oficial del Estado, en el Boletín Oficial de la Provincia de Segovia y en un diario de gran tirada de dicha provincia. (Artículo 18.2)"

En virtud de lo anterior, y a tenor de lo preceptuado en el artículo 60.1 de la Ley 30/92, de 26 de noviembre, de Régimen Jurídico de las Administraciones Públicas y del Procedimiento Administrativo Común y en cumplimiento de lo establecido en los artículos 17, 18, y 19.1 de la Ley de expropiación Forzosa de 16 de diciembre de 1954, se somete a Información Pública el referido Proyecto de Trazado por un periodo de veinte (20) días hábiles, contados desde el siguiente a la fecha de publicación de este anuncio en el Boletín Oficial del Estado, plazo durante el cual podrá ser examinado por cuantos lo deseen en la Demarcación de Carreteras del Estado en Castilla León Oriental (Avda del Cid 52-54. Burgos), en la Subdelegación del Gobierno o en los Ayuntamientos de Navas de San Antonio y Villacastin, en horas hábiles de oficina. Durante el mencionado plazo podrán, asimismo, presentarse cuantas alegaciones y observaciones estimen oportunas de acuerdo con lo establecido en los mencionados artículos de la Ley de Expropiación Forzosa.

TERMINO MUNICIPAL *NAVAS DE* SAN ANTONIO

LISTADO DE PROPIETARIOS

FINCA Nº	DATOS CATASTRALES							DATOS DE LA EXPROPIACIÓN			
	POLÍGONO	PARCELA	REFERENCIA CATASTRAL	PARAJE	SUPERFICIE CATASTRAL (ha)	TITULAR CATASTRAL	DIRECCIÓN	MODO DE AFECCIÓN	RÉGIMEN URBANÍSTICO	TIPO CULTIVO	MEDICIÓN EXPROPIACION EN PLENO DOMINIO (m^2)
28	8	11	40170A008000110000QI	Atalaya	1,9657	TEODORO ACEÑA GARCIA	c/ OÑA Nº 3, 1º 1 28050 MADRID	Parcial	SNU	Monte Bajo	305
29	8	38	40170A008000380000QD	Las Pilas	1,6022	ISAIAS MARTIN AYUSO	c/ CONDE FINAT Nº 9 40408 NAVAS DE SAN ANTONIO	Parcial	SNU	Monte Bajo	395
30	26	146	40170A026001460000QS	Targallende	1,0256	JOSE MARIA MUÑOZ MARTIN	c/ SANTA CRUZ Nº 3 40408 NAVAS DE SAN ANTONIO	Parcial	SNU	Pastizal	350
31	26	141	40170A026001410000QD	Targallende	0,3692	GANADERIA LA MATARRUBIA	c/ SERRANO San rafael 15, 1º B 40410 San Rafael Segovia	Parcial	SNU	Pastizal	410
32	24	9016	40170A024090160000QK	Arroyo de Revenga	2,7912	CONFEDERACION HIDROGRAFICA DEL DUERO	c/ MURO Nº 5 47004 VALLADOLID	Parcial	SNU	Hidrograf/Natural	117
33	24	110	40170A024001100000QG	Puente del Sotillo	0,4557	MARTIN CAMPO VIGIL	c/ MESON DE PAREDES Nº 47 28012 MADRID	Parcial	SNU	Pastizal	855
34	24	111	40170A024001110000QQ	Puente del Sotillo	0,6528	Mª DEL CARMEN ACEÑA POZO	c/ SANTA CRUZ Nº 5 BAJO 40408 NAVAS DE SAN ANTONIO	Parcial	SNU	Monte Bajo	630
35	24	9002	40170A024090020000QA	Arroyo de la Tejera	0,0466	CONFEDERACION HIDROGRAFICA DEL DUERO	c/ MURO Nº 5 47004 VALLADOLID	Parcial	SNU	Hidrograf/Natural	165
36	24	109	40170A024001090000QP	La Tejera	0,0274	AYUNTAMIENTO DE NAVAS DE SAN ANTONIO	c/ MAYOR Nº 1 40408 NAVAS DE SAN ANTONIO	Parcial	SNU	Pastizal	35
37	24	9003	40170A024090030000QB	Arroyo de la Tejera	3,1474	CONFEDERACION HIDROGRAFICA DEL DUERO	c/ MURO Nº 5 47004 VALLADOLID	Parcial	SNU	Hidrograf/Natural	510
38	22	9001	40170A022090010000QK	Colada de Lava	1,6525	DELEGACION TERRITORIAL DE LA JUNTA DE CASTILLA LEON	PLAZA DE LA REINA DOÑA JUANA Nº 5, 40071 SEGOVIA	Parcial	SNU	Via de comunicacion	40
39	30	47	40170A030000470000QO	Navalobera	1,8597	Mª ROSA REDONDO HERNAN	c/ SECTOR PINTORES Nº 34, 9ª IZ 28760 TRES CANTOS MADRID	Parcial	SNU	Pastizal	555
40	30	46	40170A030000460000QM	Navalobera	0,8597	RUFINO EXTREMIO HERRANZ y ALEJANDRINA AGUADO NOGUERAS	CTRA CORUÑA KM 75 40408 NAVAS DE SAN ANTONIO (SEGOVIA)	Parcial	SNU	Pastizal	55

TÉRMINO MUNICIPAL DE VILLACASTIN

LISTADO DE PROPIETARIOS

FINCA Nº	DATOS CATASTRALES							DATOS DE LA EXPROPIACIÓN			
	POLÍGONO	PARCELA	REFERENCIA CATASTRAL	PARAJE	SUPERFICIE CATASTRAL (ha)	TITULAR CATASTRAL	DIRECCIÓN	MODO DE AFECCIÓN	RÉGIMEN URBANÍSTICO	TIPO CULTIVO	MEDICIÓN EXPROPIACION EN PLENO DOMINIO (m^2)
41	551	5146	40263A551051460000LQ	Finca Las Isabelas	46,3514	AGROPECUARIA LAS ISABELAS	VIA DE LAS DOS CASTILLAS,33 BAJO. Complejo Ática. Edificio 6 28224-Pozuelo de Alarcón-MADRID	Parcial	SNU	Monte Bajo	755
42	551	5149	40263A551051490000LT	Finca Las Isabelas	4,4683	AGROPECUARIA LAS ISABELAS	VIA DE LAS DOS CASTILLAS,33 BAJO. Complejo Ática. Edificio 6 28224-Pozuelo de Alarcón-MADRID	Parcial	SNU	Monte Bajo	260
43	551	5150	40263A551051500000LP	Finca Las Isabelas	7,4709	AGROPECUARIA LAS ISABELAS	VIA DE LAS DOS CASTILLAS,33 BAJO. Complejo Ática. Edificio 6 28224-Pozuelo de Alarcón-MADRID	Parcial	SNU	Monte Bajo	885
44	551	5151	40263A551051510000LL	Finca Las Isabelas	10,2350	AGROPECUARIA LAS ISABELAS	VIA DE LAS DOS CASTILLAS,33 BAJO. Complejo Ática. Edificio 6 28224-Pozuelo de Alarcón-MADRID	Parcial	SNU	Monte Bajo	1.080
45	551	5070	40263A551050700000LJ	Peña Cacha	1,7381	JULIANA (Y DOS MAS) PEREZ MIGUEL	c/ RODEO Nº 1. 40150 VILLACASTIN SEGOVIA	Parcial	SNU	Pastizal	170
46	551	5041	40263A551050410000LZ	Peña Cacha	1,4151	AYUNTAMIENTO DE VILLACASTIN	PLAZA DEL EJERCITO nº 11 40150 VILLACASTIN SEGOVIA	Parcial	SNU	Pastizal	165
47	552	5239	40263A552052390000LU	Abades	0,4095	HEREDEROS MARIANO MARIA PEREZ	c/ EFIGENIA nº 19, 4º 1 28032 MADRID	Parcial	SNU	Monte Bajo	180
48	552	5011	40263A552050110000LI	Abades	1,9753	MIGUEL ANGEL SANCHEZ FERNANDEZ	c/ CRISTO nº 9 40150 VILLACASTIN SEGOVIA	Parcial	SNU	Monte Bajo	85
						Mª ALEGRIA ANTON BERMEJO	c/ CRISTO nº 1 40150 VILLACASTIN SEGOVIA				

TERMINO MUNICIPAL *NAVAS* DE SAN ANTONIO. OCUPACIONES TEMPORALES

LISTADO DE PROPIETARIOS

FINCA Nº	DATOS CATASTRALES							DATOS DE LA EXPROPIACIÓN			
	POLÍGONO	PARCELA	REFERENCIA CATASTRAL	PARAJE	SUPERFICIE CATASTRAL (ha)	TITULAR CATASTRAL	DIRECCIÓN	MODO DE AFECCIÓN	RÉGIMEN URBANÍSTICO	TIPO CULTIVO	MEDICIÓN (m^2)
O.T.-10	24	9016	40170A024090160000QK	Arroyo de Revenga	2,7912	CONFEDERACION HIDROGRAFICA DEL DUERO	c/ MURO Nº 5 47004 VALLADOLID	Parcial	SNU	Hidrograf/Natural	115
O.T.-11	24	109	40170A024001090000QP	La Tejera	0,0274	AYUNTAMIENTO DE NAVAS DE SAN ANTONIO	c/ MAYOR Nº 1 40408 NAVAS DE SAN ANTONIO	Parcial	SNU	Pastizal	120
O.T.-12	24	108	40170A024001080000QQ	La Tejera	0,4687	HEREDEROS DE TOMAS GARCIA GONZALEZ	c/ ALDEANUEVA DE LA VERA nº 30, ESC. 1ª PISO 2º D 28044 MADRID	Parcial	SNU	Pastizal	45
O.T.-13	24	9003	40170A024090030000QB	Arroyo de la Tejera	3,1474	CONFEDERACION HIDROGRAFICA DEL DUERO	c/ MURO Nº 5 47004 VALLADOLID	Parcial	SNU	Hidrograf/Natural	270
O.T.-14	30	47	40170A030000470000QO	Navalobera	1,8597	Mª ROSA REDONDO HERNAN	c/ SECTOR PINTORES Nº 34, 9ª IZ 28760 TRES CANTOS MADRID	Parcial	SNU	Pastizal	505
O.T.-15	24	110	40170A024001100000QG	Puente del Sotillo	0,4557	MARTIN CAMPO VIGIL	c/ MESON DE PAREDES Nº 47 28012 MADRID	Parcial	SNU	Pastizal	645
O.T.-16	24	111	40170A024001110000QQ	Puente del Sotillo	0,6528	Mª DEL CARMEN ACEÑA POZO	c/ SANTA CRUZ Nº 5 BAJO 40408 NAVAS DE SAN ANTONIO	Parcial	SNU	Monte Bajo	375
O.T.-17	24	9002	40170A024090020000QA	Arroyo de la Tejera	0,0466	CONFEDERACION HIDROGRAFICA DEL DUERO	c/ MURO Nº 5 47004 VALLADOLID	Parcial	SNU	Hidrograf/Natural	100
O.T.-18	22	9001	40170A022090010000QK	Colada de Lava	1,6525	DELEGACION TERRITORIAL DE LA JUNTA DE CASTILLA LEON	PLAZA DE LA REINA DOÑA JUANA Nº 5, 40071 SEGOVIA	Parcial	SNU	Via de comunicación	75

TÉRMINO MUNICIPAL DE VILLACASTIN. OCUPACIONES TEMPORALES

LISTADO DE PROPIETARIOS

FINCA Nº	DATOS CATASTRALES							DATOS DE LA EXPROPIACIÓN			
	POLÍGONO	PARCELA	REFERENCIA CATASTRAL	PARAJE	SUPERFICIE CATASTRAL (ha)	TITULAR CATASTRAL	DIRECCIÓN	MODO DE AFECCIÓN	RÉGIMEN URBANÍSTICO	TIPO CULTIVO	MEDICIÓN (m^2)
O.T.-19	551	5146	40263A551051460000LQ	Finca Las Isabelas	46,3514	AGROPECUARIA LAS ISABELAS	VIA DE LAS DOS CASTILLAS,33 BAJO. Complejo Ática. Edificio 6 28224-Pozuelo de Alarcón-MADRID	Parcial	SNU	Monte Bajo	325
O.T.-20	551	5151	40263A551051510000LL	Finca Las Isabelas	10,2350	AGROPECUARIA LAS ISABELAS	VIA DE LAS DOS CASTILLAS,33 BAJO. Complejo Ática. Edificio 6 28224-Pozuelo de Alarcón-MADRID	Parcial	SNU	Monte Bajo	365
O.T.-21	551	5149	40263A551051490000LT	Finca Las Isabelas	4,4683	AGROPECUARIA LAS ISABELAS	VIA DE LAS DOS CASTILLAS,33 BAJO. Complejo Ática. Edificio 6 28224-Pozuelo de Alarcón-MADRID	Parcial	SNU	Monte Bajo	255
O.T.-22	551	5150	40263A551051500000LP	Finca Las Isabelas	7,4709	AGROPECUARIA LAS ISABELAS	VIA DE LAS DOS CASTILLAS,33 BAJO. Complejo Ática. Edificio 6 28224-Pozuelo de Alarcón-MADRID	Parcial	SNU	Monte Bajo	725

Burgos, 09 de febrero de 2009.- EL INGENIERO JEFE DE LA DEMARCACION
Fdo.: Francisco Almendres López

MINISTERIO DE FOMENTO

SECRETARÍA DE ESTADO DE INFRAESTRUCTURAS Y PLANIFICACIÓN

DIRECCIÓN GENERAL DE CARRETERAS

DEMARCACIÓN DE CARRETERAS DEL ESTADO EN CASTILLA Y LEÓN ORIENTAL

ANUNCIO DE LA DEMARCACION DE CARRETERAS DEL ESTADO EN CASTILLA LEON ORIENTAL RELATIVO A LA INFORMACION PÚBLICA DEL PROYECTO DE TRAZADO "AMPLIACION DE LA AUTOPISTA AP-6 ENTRE SAN RAFAEL Y EL LIMITE DEL TERMINO MUNICIPAL DE EL ESPINAR P.P.K.K. 60,5 AL 70,2

CLAVE: T8-SG-9003. PROVINCIA DE SEGOVIA.

Con fecha 22/12/08 El Director General de Carreteras ha resuelto:

"1.- Aprobar provisionalmente el Proyecto de Trazado, por su presupuesto base de licitación estimado de 32.173.242,84 euros, que no incluye la cantidad de 5.147.718,85 euros correspondientes al I.V.A. (16%), con las siguientes prescripciones a cumplimentar en el Proyecto de Construcción:

Dado el habitual uso de fundentes por problemas de vialidad invernal se deberá realizar una exhaustiva inspección en los elementos más importantes de las estructuras (losa, juntas, apoyos, etc.), con objeto de comprobar la posible afección por los mismos.

Se cumplirán las Órdenes Circulares 18/2004 y 18bis/2008 sobre "Criterios de empleo de sistemas de protección para motociclistas" y la Orden Circular 23/2008 sobre "Recomendaciones sobre criterios de aplicación de pretiles metálicos en carretera"

La reposición de caminos y otros viales tendrá la conformidad de los Organismos de los que dependan y de los propietarios que se vean afectados.

Deberá proseguirse la tramitación de los proyectos de reposición de servicios afectados de acuerdo con lo dispuesto en la "Circular sobre modificación de servicios en los proyectos de obras", de 7 de marzo de 1994.

Se deberá tener en cuenta el informe que emita el Ingeniero Inspector.

2.- Ordenar que, por la Demarcación de Carreteras del Estado en Castilla y León Oriental, se proceda a incoar el correspondiente Expediente de Información Pública, de acuerdo con la Ley 30/1992, de 26 de noviembre, de Régimen Jurídico de las Administraciones Públicas y del Procedimiento Administrativo Común, en cumplimiento de cuanto establecen los artículos 18 y 19.1 de la Ley de Expropiación Forzosa, de 16 de diciembre de 1954, sobre la necesidad de ocupación, y concordantes de su Reglamento.

3.- Ordenar que la Demarcación de Carreteras del Estado en Castilla-León Oriental lleve a cabo los trámites necesarios para que la presente Resolución y la relación a que se refiere el artículo 17 de la Ley de Expropiación Forzosa, sea publicada en el Boletín Oficial del Estado, en el Boletín Oficial de la Provincia de Segovia y en un diario de gran tirada de dicha provincia. (Artículo 18.2)"

En virtud de lo anterior, y a tenor de lo preceptuado en el artículo 60.1 de la Ley 30/92, de 26 de noviembre, de Régimen Jurídico de las Administraciones Públicas y del Procedimiento Administrativo Común y en cumplimiento de lo establecido en los artículos 17, 18, y 19.1 de la Ley de expropiación Forzosa de 16 de diciembre de 1954, se somete a Información Pública el referido Proyecto de Trazado por un periodo de veinte (20) días hábiles, contados desde el siguiente a la fecha de publicación de este anuncio en el Boletín Oficial del Estado, plazo durante el cual podrá ser examinado por cuantos lo deseen en la Demarcación de Carreteras del Estado en Castilla León Oriental (Avda del Cid 52-54. Burgos), en la Subdelegación del Gobierno o en el Ayuntamiento de El Espinar, en horas hábiles de oficina. Durante el mencionado plazo podrán, asimismo, presentarse cuantas alegaciones y observaciones estimen oportunas de acuerdo con lo establecido en los mencionados artículos de la Ley de Expropiación Forzosa.

TERMINO MUNICIPAL DE EL ESPINAR

LISTADO DE PROPIETARIOS

FINCA Nº	DATOS CATASTRALES							DATOS DE LA EXPROPIACION			
	POLÍGONO	PARCELA	REFERENCIA CATASTRAL	PARAJE	SUPERFICIE CATASTRAL (ha)	TITULAR CATASTRAL/DIRECCIÓN		MODO DE AFECCIÓN	RÉGIMEN URBANÍSTICO	TIPO CULTIVO	MEDICIÓN EXPROPIACION EN PLENO DOMINIO (m^2)
1	12	25029	40087A012250290000XM	Prado Hacha	0,7130	MERCEDES MARTINEZ ELCORO	Paseo Quintana nº 18 40410 SAN RAFAEL SEGOVIA	Parcial	SNU	Pasto arbustivo	780
2	12	15029	40087A012150290000XA	Prado Hacha	1,8050	AQUILINO NUÑEZ GARCIA	Ctra. El Espinar, 18 40400 - ESTACION DE EL ESPINAR	Parcial	SNU	Pasto arbustivo	450
3	12	29	40087A012000290000XB	Prado Hacha	0,9976	ISIDORA NUÑEZ GARCIA	c/ ESCORIAL nº 8 40400- ESTACION DE EL ESPINAR	Parcial	SNU	Pasto arbustivo	50
4	12	7	40087A012000070000XF	Puente del Rey	1,0095	HEREDEROS DE VICTORINO HURTADO GARCÍA	c/ Joaquin María López nº 22; 28015 MADRID	Parcial	SNU	Pastizal	1.025
5	12	6	40087A012000060000XT	La Loma	4,6363	URBANO BERNAL BRAVO	c/ Carboneras 40400 ESTACION DE EL ESPINAR SEGOVIA	Parcial	SNU	Pastizal	1.180
6	12	5	40087A012000050000XL	La Loma	0,8596	URBANO BERNAL BRAVO	c/ Carboneras 40400 ESTACION DE EL ESPINAR SEGOVIA	Parcial	SNU	Pastizal	1.065
7	12	3	40087A012000030000XQ	Peña Bragada	7,3364	CESAR JAVIER SANZ PASTOR PALOMEQUE	Paseo de la Castellana nº 164, 10 iz; 28046 MADRID	Parcial	SNU	Pastizal	2.555
8	12	136	40087A012001360000XF	Peña Bragada	0,6979	CESAR JAVIER SANZ PASTOR PALOMEQUE	Paseo de la Castellana nº 164, 10 iz; 28046 MADRID	Parcial	SNU	Pastizal	215
9	12	135	40087A012001350000XT	Peña Bragada	0,4244	CESAR JAVIER SANZ PASTOR PALOMEQUE	Paseo de la Castellana nº 164, 10 iz; 28046 MADRID	Parcial	SNU	Pastizal	90
10	12	1	40087A012000010000XY	Peña Bragada	1,0443	ANA PARACHE HERNANDEZ	Avda Filipinas nº 52 28003 Madrid	Parcial	SNU	Pastizal	725
11	12	100	40087A012001000000XQ	Santa Ana	5,2986	HACIENDA ECUESTRE, S.L.	Paseo de la Castellana,8 Pl-4 , Pt.Izqda. Madrid	Parcial	SNU	Pastizal	460
12	1	121	40087A001001210000XH	Cañada del Tiznao	3,2993	HEREDEROS DE ENRIQUE SARASOLA LERCHUNDI	c/ Fuente Milano nº 2, 4ª Planta 28034 MADRID	Parcial	SNU	Pastizal	145
13	1	124	40087A001001240000XB	Cañada del Tiznao	1,2383	JUAN Y RAFAELA BARTOLOME ACEÑA	c/ Daniel Ortega nº 5; 40400 EL ESPINAR	Parcial	SNU	Pastizal	1.665
14	1	125	40087A001001250000XY	Cañada del Tiznao	0,7786	PEDRO DE LAS HERAS GONZALEZ (Y 4 MAS)	c/ Atlanta nº 16 47008 Valladolid	Parcial	SNU	Pastizal	865
15	1	126	40087A001001260000XG	Prado La Iglesia	17,4243	PEDRO DE LAS HERAS GONZALEZ (Y 4 MAS)	c/ Atlanta nº 16 47008 Valladolid	Parcial	SNU	Pastizal	1.590
16	1	9089	40087A001090890000XQ	Descuentos	1,5855	MINISTERIO FOMENTO UNIDAD CARRETERAS SEGOVIA	AVDA FERNANDEZ LADREDA Nº 10; 1º; 40001 SEGOVIA	Parcial	SNU	Via de comunicación	730
17	1	9093	40087A001090930000XP	Descuentos	6,7270	MINISTERIO FOMENTO UNIDAD CARRETERAS SEGOVIA	AVDA FERNANDEZ LADREDA Nº 10; 1º; 40001 SEGOVIA	Parcial	SNU	Pastizal	2.665
18	1	9090	40087A001090900000XY	Descuentos	0,9813	MINISTERIO FOMENTO UNIDAD CARRETERAS SEGOVIA	AVDA FERNANDEZ LADREDA Nº 10; 1º; 40001 SEGOVIA	Parcial	SNU	Pastizal	490
19	1	204	40087A001002040000XD	Prado Renales	0,6230	LUANPI S.A.	C/ Carpinteros nº 8 40400 EL ESPINAR	Parcial	SNU	Pastizal	2.475
20	1	203	40087A001002030000XR	Prado de la Iglesia	5,4063	LUANPI S.A.	C/ Carpinteros nº 8 40400 EL ESPINAR	Parcial	SNU	Pastizal	1.205
21	1	205	40087A001002050000XX	Prado Renales	5,5036	VALENTIN GOMEZ FERNANDEZ	DESCONOCIDA	Parcial	SNU	Pastizal	515
22	1	214	40087A001002140000XU	Prado Renales	0,6417	LUANPI S.A.	C/ Carpinteros nº 8 40400 EL ESPINAR	Parcial	SNU	Pastizal	420
23	1	199	40087A001001990000XM	La Mira Blanca	4,6982	HEREDEROS DE EPIFANIO LLORENTE DE ANDRES	c/ AVDA ALTO DEL LEON nº 21 40410 SAN RAFAEL SEGOVIA	Parcial	SNU	Pastizal	1.390
24	1	198	40087A001001980000XF	La Mira Blanca	0,3395	FRANCISCO MARIA	DESCONOCIDA	Parcial	SNU	Pastizal	1.210
25	10	19	40087A010000190000XL	Las Viñas	6,0566	VICENTE PEÑA GEROMINI	c/ San Francisco de Sales, casa 2; 6º A; 28003 Madrid	Parcial	SNU	Pastizal	3.705
26	10	37	40087A010000370000XS	Las Monjas	4,7878	HEREDEROS DE MARIA GONZÁLEZ GONZÁLEZ	c/ Mateo Garcia nº19, 1º C 28017-MADRID	Parcial	SNU	Pastizal	140
27	10	17	40087A010000170000XQ	Las Viñas	3,291	VICENTE PEÑA GEROMINI	c/ San Francisco de Sales, casa 2; 6º A; 28003 Madrid	Parcial	SNU	Pastizal	1.845

TERMINO MUNICIPAL DE EL ESPINAR. OCUPACIONES TEMPORALES

LISTADO DE PROPIETARIOS

FINCA Nº	DATOS CATASTRALES							DATOS DE LA EXPROPIACION			
	POLÍGONO	PARCELA	REFERENCIA CATASTRAL	PARAJE	SUPERFICIE CATASTRAL (ha)	TITULAR CATASTRAL/DIRECCIÓN		MODO DE AFECCIÓN	RÉGIMEN URBANÍSTICO	TIPO CULTIVO	MEDICIÓN (m^2)
O.T.-1	1	121	40087A001001210000XH	Cañada del Tiznao	3,2993	HEREDEROS DE ENRIQUE SARASOLA LERCHUNDI	c/ FUENTE MILANO Nº 2, 4ª PLANTA 28034 MADRID	Parcial	SNU	Pastizal	120
O.T.-2	1	124	40087A001001240000XB	Cañada del Tiznao	1,2383	JUAN Y RAFAELA BARTOLOME ACEÑA	C/ DANIEL ORTEGA nº 5; 40400 EL ESPINAR	Parcial	SNU	Pastizal	600
O.T.-3	1	125	40087A001001250000XY	Cañada del Tiznao	0,7786	PEDRO DE LAS HERAS GONZALEZ (Y 4 MAS)	c/ Atlanta nº 16 47008 Valladolid	Parcial	SNU	Pastizal	465
O.T.-4	1	9089	40087A001090890000XQ	Descuentos	1,5855	MINISTERIO FOMENTO UNIDAD CARRETERAS SEGOVIA	AVDA FERNANDEZ LADREDA Nº 10; 1º; 40001 SEGOVIA	Parcial	SNU	Via de comunicación	450
O.T.-5	1	9090	40087A001090900000XY	Descuentos	0,9813	MINISTERIO FOMENTO UNIDAD CARRETERAS SEGOVIA	AVDA FERNANDEZ LADREDA Nº 10; 1º; 40001 SEGOVIA	Parcial	SNU	Pastizal	250
O.T.-6	1	204	40087A001002040000XD	Prado Renales	0,6230	LUANPI S.A.	C/ Carpinteros nº 8 40400 EL ESPINAR	Parcial	SNU	Pastizal	715
O.T.-7	1	126	40087A001001260000XG	Prado La Iglesia	17,4243	PEDRO DE LAS HERAS GONZALEZ (Y 4 MAS)	c/ Atlanta nº 16 47008 Valladolid	Parcial	SNU	Pastizal	1.195
O.T.-8	1	9093	40087A001090930000XP	Descuentos	6,7270	MINISTERIO FOMENTO UNIDAD CARRETERAS SEGOVIA	AVDA FERNANDEZ LADREDA Nº 10; 1º; 40001 SEGOVIA	Parcial	SNU	Pastizal	1.605
O.T.-9	1	203	40087A001002030000XR	Prado de la Iglesia	5,4063	LUANPI S.A.	C/ Carpinteros nº 8 40400 EL ESPINAR	Parcial	SNU	Pastizal	415

Burgos, 09 de febrero de 2009.- EL INGENIERO JEFE DE LA DEMARCACION
Fdo.: Francisco Almendres López

▶ CONVENCIÓN PROVINCIAL DEL PARTIDO POPULAR DE PALENCIA

Herrera inyecta optimismo al PP y llama a los militantes a movilizarse ante las elecciones europeas

El presidente de los 'populares' en la Comunidad ensalza los resultados electorales tanto en Galicia como en el País Vasco después de salir de un momento «complicado»

• El también presidente del Ejecutivo regional asegura que el PSOE «no tiene problemas en hacer daño» y recuerda que «el verdadero problema» lo tiene Zapatero con la crisis.

Herrera saluda a un simpatizante acompañado por Fernández Carriedo, Fernández Mañueco y César Antón. / C. MANSO (ICAL)

ICAL / PALENCIA

El presidente del PP y de la Junta, Juan Vicente Herrera, aseguró anoche que la victoria de su partido en las elecciones de Galicia constituye una «inyección de optimismo» tanto en la Comunidad como en todo el territorio nacional. Aún así, pidió a los miembros de su partido «no bajar la guardia», ante las futuras elecciones europeas. «Debemos trabajar intensamente para obtener magníficos resultados en Europa», dijo en Palencia, donde acudió a clausurar una convección provincial del PP, la primera de las que desarrollarán los *populares* por toda la Comunidad hasta Semana Santa.

En este mismo sentido, señaló que es «una obligación mantener el pulso, la presencia activa en la sociedad, la movilización de los militantes después de que el PP ha salido de un momento complicado». Para Herrera, las elecciones celebradas tanto en Galicia como en el País Vasco eran «importantes», dado el entorno externo de «enorme dificultad que rodea al Partido Popular», apuntó.

«Estamos viendo un entorno de auténtico bochorno», dijo, ya que a juicio del presidente regional el Partido Socialista «no tiene problemas en hacer daño», añadió. Como ejemplo, Herrera señaló el sumario abierto contra personas cercanas al PP. «Debía ser secreto, pero en cambio lo han realizado sin ningún sentido de la responsabilidad».

Asimismo, afirmó que desde el PSOE han utilizado «elementos que debían ser del Estado de Derecho» en contra del PP. «Se olvida de que los verdaderos problemas los tiene José Luis Rodríguez Zapatero con la crisis», aseguró.

LA MEJOR RESPUESTA. En esta línea señaló que «la mejor respuesta la tuvieron los socialistas en las urnas en Galicia y el País Vasco». «Son maestros para algunas cosas, pero Zapatero ha perdido una autonomía, le ha salido mal un ministro y les han derrotado incluso en el pueblo de José Blanco», aseveró el presidente.

> [,,]
>
> «Nuestros adversarios dispararon contra la gaviota, pero les demostraremos que vamos a estar fuertes en las europeas»

«Nuestro adversarios dispararon contra la gaviota, pero les demostraremos que vamos a estar fuertes en las europeas», señaló también Herrera antes de contar que ayer mismo había hablado con Rajoy y le había pedido aparcar los conflictos internos para seguir todos por la línea «que se eligió en el Congreso de Valencia».

Finalmente, solicitó a la ejecutiva regional, a las direcciones provinciales y a los militantes «ilusión y esfuerzo» para devolver a España el Gobierno que necesita.

Mañueco ve al PP como la fuerza que hará a España salir de la crisis

ICAL / PALENCIA

El secretario regional del PP, Alfonso Fernández Mañueco, aseguró ayer en Palencia que las elecciones europeas son una oportunidad para que su partido «se consolide como la fuerza para salir de la crisis económica nacional». «No partimos de cero, sabemos lo que es ganar, los compañeros de Galicia y País Vasco nos enseñarán el camino», dijo.

El dirigente *popular* apuntó la «importancia de las europeas», dado que es allí «donde se decide la Política Agraria Común o la política del automóvil» y remarcó la relevancia de ambas para el desarrollo de la región. «Debemos vincular a todos, alcaldes, concejales…para salir reforzados de la cita en Europa», añadió.

Carriedo asegura que Zapatero se identifica con la recesión actual

ICAL / PALENCIA

El presidente provincial del PP, Carlos Fernández Carriedo, valoró ayer que los resultados de las elecciones gallegas y vascas apuntan a que los ciudadanos «han identificado a Zapatero como el culpable de la crisis». «Ahora que no tienen el respaldo nosotros debemos ganar en las elecciones europeas y en las del 2011», dijo.

Fernández Carriedo denunció también que los socialistas «no defienden los intereses de la región en el ámbito nacional». «Zapatero va a recortar 1.500 millones de los Ministerios de Fomento y Medio Ambiente para destinarlos a pagar los subsidios y proyectos regionales se van a ver perjudicados, como algunos de los destinadas a Palencia», subrayó.

SOBRE GALICIA

Nuevos proyectos para fortalecer relaciones

El presidente de la Junta y líder del Partido Popular en Castilla y León, Juan Vicente Herrera, afirmó ayer en Palencia que el nuevo presidente electo de la Xunta de Galicia, Alberto Núñez Feijóo le había trasmitido ayer mismo los proyectos para fortalecer las relaciones entre la Comunidad gallega y la castellana y leonesa, una «preciosa tarea».

Para Núñez Feijóo, el Partido Popular en Galicia debía mostrarse tan «fuerte y movilizado como el de Castilla y León», según Juan Vicente Herrera, unas palabras que el presidente de Castilla y León agradeció tratándose de un «líder», aseguró durante su intervención en la Convención Provincial de su partido en Palencia.

SOBRE EL PAÍS VASCO

«No me fío» de que no haya pacto PSOE-PNV

El presidente de la Junta, Juan Vicente Herrera, dejó claro ayer que no se fía de que el Gobierno de Zapatero no «pacte una alianza con el PNV». «El presidente ha dejado claro que es propenso a este tipo de pactos». De esta forma, aseguró que en el País Vasco no se puede hablar de cambio, sino «de posibilidad de cambio».

«El PSOE tiene que tomar la decisión de dejar los nacionalismos a un lado y aún así lo puede romper», opinó. «Es una oportunidad que han dado los ciudadanos de acabar con treinta años de políticas nacionalistas nefastas para ellos y perturbadoras para España. Se ha abusado de hablar de una mayoría no nacionalista, pero no debemos estar tan seguros», sentenció.

|COMENTARIO EDITORIAL|

Más diálogo con Galicia y País Vasco

Los votantes gallegos y vascos han decidido emprender un cambio de rumbo en la gestión y la política de ambas comunidades que se traducirá, en el caso de Galicia, en el retorno al Gobierno de un renovado PP, y en el del País Vasco, en una mayoría no nacionalista por primera vez en la democracia. Esta elección trasciende a sus propias regiones y adquiere una relevancia nacional como puede apreciarse en las lecturas que los líderes políticos han efectuado, pero también puede tener consecuencias en las relaciones entre comunidades en un momento en que la Junta se ha marcado como eje estratégico el fomento de las relaciones y los intercambios con las regiones vecinas. Castilla y León, Galicia y el País Vasco tienen no sólo la responsabilidad sino la obligación de cooperar en beneficio de sus ciudadanos. Hasta ahora, con el Ejecutivo de Vitoria la relación ha sido inexistente pese a los esfuerzos de Castilla y León por encontrar un marco que, como ha ocurrido con otras comunidades, permitiera acuerdos de colaboración en materia sanitaria, medioambiental, educativa y de infraestructuras. Frente a esta disposición de la Comunidad, la respuesta vasca ha sido el silencio, una actitud que en ocasiones escondía el desprecio de los nacionalistas, cuando no agresiones, como el pseudo referéndum en Treviño, o una profunda deslealtad, con los convenios firmados con los ayuntamientos del enclave burgalés, que los tribunales deslegitimaron. Con todo, es en los privilegios fiscales vascos donde se ponen más de manifiesto las dificultades de entendimiento en una cuestión que ocasiona no pocos agravios a las empresas burgalesas. Por ello, sería deseable que el cambio de rumbo sancionado por la ciudadanía tenga reflejo en estas cuestiones. En el caso gallego, salvo algunas bravatas territoriales de los nacionalistas, las relaciones con el Gobierno de Santiago de Compostela han sido más fluidas e incluso la colaboración en cuestiones como la lucha contra incendios, la enseñanza del gallego en El Bierzo o el diálogo sobre el nuevo modelo de financiación han estado por encima del partidismo y se han abordado en clave institucional. Sería deseable que esa colaboración se profundizara y proyectos conjuntos como la extensión del AVE, las relaciones con Portugal, el Camino de Santiago o la financiación autonómica encontraran en el entendimiento entre comunidades su impulso definitivo.

Apoyo TIC a las pymes

La Consejería de Fomento de la Junta y el Consejo Regional de Cámaras de Comercio de Castilla y León han puesto en marcha una nueva iniciativa orientada a prestar asesoramiento a las pymes y los trabajadores autónomos en relación con las tecnologías de la información. Con una dotación de dos millones de euros, el programa se materializará hasta el año 2011 mediante una red de profesionales de empresas TIC de la Comunidad que ofrecerá asistencia para incorporar nuevas aplicaciones en la gestión de las actividades empresariales.

Las nuevas tecnologías son instrumentos imprescindibles para mejorar la competitividad y la eficiencia tanto en los sistemas de producción como en la prestación de servicios. El sentido de oportunidad de esta nueva línea de colaboración entre la Administración regional y los organismos camerales está en dirigir esta red de apoyo específicamente a las empresas de menor tamaño, que cuentan con mayores dificultades para introducir procesos de avance tecnológico, especialmente en el actual contexto de recesión económica.

La extensión de la sociedad de la información en el tejido empresarial es una realidad dinámica que, a pesar de haber avanzado de forma muy notable, debe estar sujeta a continua actualización. La inversión que requiere la puesta al día de las herramientas tecnológicas es un esfuerzo necesario para que miles de autónomos y propietarios de pequeños negocios o empresas puedan afrontar el futuro con mayores garantías. El recorte de los costes y los tiempos de gestión empleados en la actividad económica juegan en la actualidad más que nunca un papel determinante en la viabilidad de los proyectos empresariales.

ZARANDAJAS
ANTONIO PIEDRA

Está por ver

A la vista de los resultados electorales del domingo, alguien me envió ayer lunes un e-mail de lo más incisivo: «A ver, señor del *casi*, ¿de dónde se inventa usted que en el País vasco todo será *casi lo mismo*?». Efectivamente, es verdad que el domingo, el que suscribe, abusó del «casi» y escribí en un medio exactamente eso. Y nada, nada, me gustaría tanto, señor del todo, que el casi se convirtiera en un error de cálculo mío, en una metedura de pata de esas que te llenan de alegría. Pero me temo que el «casi» siga vigente por ahora. Porque no se trata, señor mío, de que usted y yo seamos duros, sino de quién se llevará lo maduro.

Los cerdos voladores que veía el PNV en campaña y la maza del *casi* palentino Emilio Gutiérrez -ya se ha arrepentido de su *casi* furia divina- han condicionado, *casi*, la campaña, y se van a dar la mano irremediablemente en estos días previos a la formación de un gobierno. Algo que afectará, *casi* por igual, tanto a Castilla y León como al resto de España. El cóctel puede ser explosivo porque, dicho en román paladino, aquí tenemos una dueña, que es Ibarreche al frente de todo un régimen, y tenemos una doncella, que es Pachi López. Y la pregunta es *casi* de cajón: ¿Quién va a barrer aquí la casa? ¡Ah!

Esta vez han barrido los constitucionalistas, pero eso no quiere decir, ni mucho menos, que mañana mismo todos ellos se arremanguen la camisa y que, *casi* como el bueno de Emilio, agarren la pala y la bolsa de basura y miren al contenedor del medio. La expresión «cerdos voladores» será todo lo despectiva que un nacionalista en campaña restriega por los hocicos, pero no olvidemos algo muy literario: que está dentro de los sueños de Alicia en el país de las maravillas y que Pachi López mira a Montilla con el desparpajo de un crupier.

En Castilla y León, con «casi» o con todo, seguiremos pendientes de eso que Juan Vicente Herrera considera irrenunciable para nuestros intereses como región: la consolidación territorial de Treviño, y el fin de un concierto económico vasco que más que unas vacaciones parecen una cincha con muchos agujeros para panzas rebosantes. Total, que la danza está por ver. ■

|HUMOR GRÁFICO| MANOS LIBRES

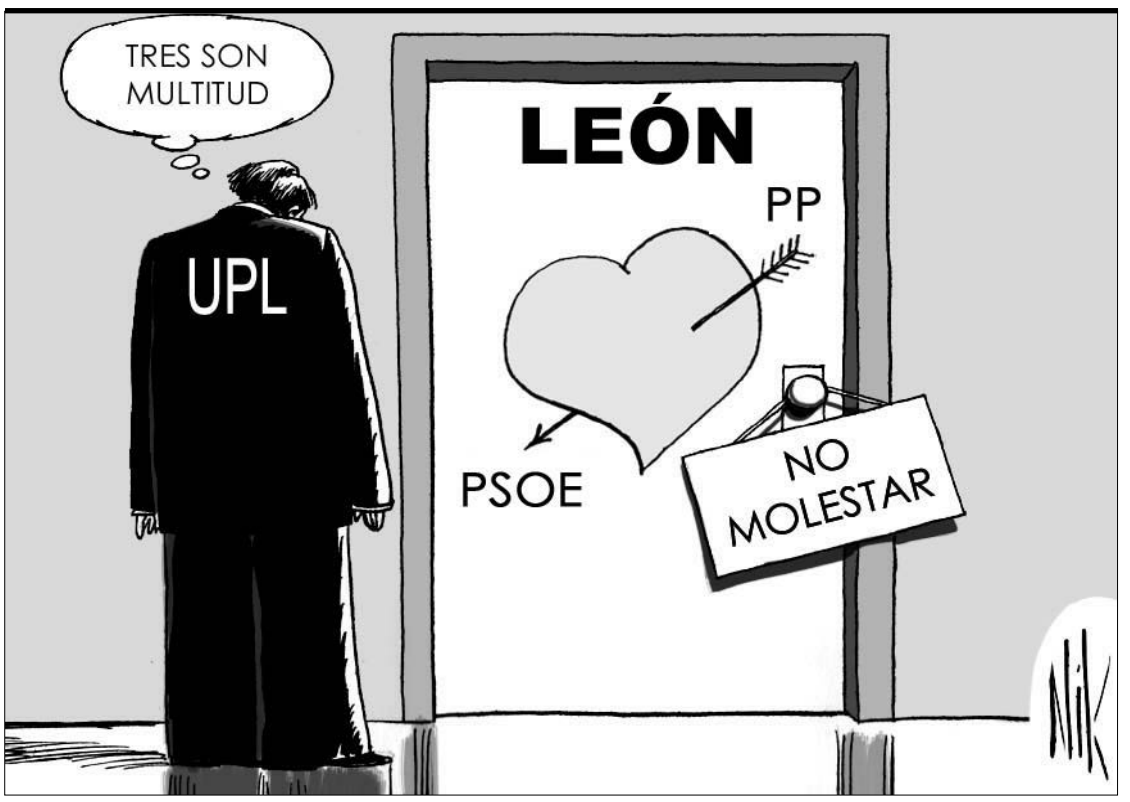

|LA PRUEBA DEL NUEVE|

Los lobbies

Ya les hablé aquí alguna vez de los 'lobbies' provinciales. Esas comidas que reúnen a políticos, periodistas y otros dirigentes sociales en clave provincial y que cada poco tiempo se suceden en Valladolid. Pues, según me dicen, creo que ha cundido el ejemplo y que la fórmula se ha extendido a otros ámbitos. Así, me cuentan, que la semana pasada el presidente provincial del PP de Ávila, Antolín Sanz, reunió en torno a un buen ágape directores generales y otros altos cargos abulenses de la Junta, de forma informal eso sí, pero con un mensaje claro de poner encima de la mesa proyectos, ideas e iniciativas para la provincia; hay que impulsar lo que está pendiente y hay que visualizar la acción del Gobierno regional en aquella parte de la Comunidad. Ahí es nada. Vamos, que les espoleó, pero también les puso deberes. ¿Qué quieren que les diga? Creo que el dirigente 'popular' no hizo nada que no haga cualquier dirigente político, sea del PP o del PSOE, en su misma posición y, si de paso, se agilizan proyectos que pudieran estar 'dormidos', mejor que mejor. Pero de esta anécdota me surge a mí una cierta zozobra. Primero, porque dice mucho del fuerte discurso provincial que aún reina en la Comunidad y que se traduce en este barrer para casa; después porque me surge la pregunta: ¿qué ocurriría si cundiera el ejemplo?.

EL PAISANO

|LAS FRASES|

PALOMA GÓMEZ BORRERO
Periodista corresponsal en el Vaticano

«Sería pecado mortal dejar León para irse a la Semana Santa de Roma. Allí no hay procesiones, está todo concentrado en el Papa»

JUAN JOSÉ MATEOS
Consejero de Educación

«La FP aporta cualificación y contribuye a la especialización profesional, algo esencial para combatir el paro»

|PERSONAJE DEL DÍA|

María Jesús Ruiz

VICEPRESIDENTA Y CONSEJERA DE MEDIO AMBIENTE

Ruiz representó ayer en Bruselas a todas las comunidades españolas y defendió una postura conjunta sobre diversas normas sobre el cambio climático que están en discusión en las instituciones europeas. La vicepresidenta castellana y leonesa participó en la reunión de ministros de Medio Ambiente.

>ELECCIONES AUTONÓMICAS GALLEGAS 2009

El ya ex secretario general de los socialistas gallegos, Emilio Pérez Touriño, sube a su coche oficial, el Audi de 400.000 euros que centró la campaña electoral. / EFE

Touriño paga el pato del fiasco

La culpa fue «de la campaña». El socialista deja el liderato del partido en Galicia y achaca el fracaso al acoso del PP

Autocrítica de Ferraz. El 'número dos' del PSOE, José Blanco, admite que la crisis económica ha pasado factura a su partido

AGENCIAS / SANTIAGO

El clamoroso fracaso de los socialistas en las elecciones gallegas del domingo, que no pudieron impedir la vuelta del PP a la *Xunta* tras solo cuatro años de Gobierno *de progreso,* le costó ayer la cabeza al aún presidente regional, Emilio Pérez Touriño, que presentó su dimisión como jefe del PSOE en la Comunidad atlántica, un cargo que ostentaba desde hacía 11 años.

Tras reunirse con la *Executiva Nacional Galega* de la formación de Ferraz, Touriño comunicó su decisión de apartarse de la primera línea de la política, pero, en lugar de reconocer los errores cometidos, algo que sí hizo el *número dos* del PSOE, José Blanco, atribuyó su derrota a la «campaña más sucia de la historia» y, como única responsabilidad, asumió su incapacidad para percibir el daño que le hicieron «las mentiras» del PP.

Tras tal justificación, pocas dudas caben de que su *dimisión* no es sino un cese encubierto y, pese a que Touriño recibió los ánimos formales de Blanco, su salida es síntoma inequívoco de que Madrid quiere abrir una nueva página en la política gallega, mucho más distanciada del nacionalismo del BNG, principal rémora de su gestión durante el pasado cuatrienio.

Más allá de lo evidente del varapalo, el vicesecretario general del PSOE, que se descartó como sucesor de Touriño, insistió en que, a su entender, los resultados «no son un castigo a Zapatero».

En todo caso, los socialistas intentaron disimular el desconcierto de una derrota inesperada, lo que llevó al dimisionario a enfatizar que su renuncia es fruto de «una decisión personal e intransferible» que sirve para *pagar* la pérdida de un escaño en Pontevedra, pero mucho más su incapacidad para reeditar el bipartito.

«Ahora, mi responsabilidad concluye y paso a ser un militante entusiasta y animoso, pero un militante de a pie», zanjó el todavía presidente regional.

Tras pedir que el PSOE autonómico «abra una nueva etapa», con «nuevos liderazgos», Touriño presumió de haber sido el artífice de una trayectoria «de crecimiento». «Hace apenas 10 años, el partido tenía 13 diputados y ahora tiene 24 ó 25 -a falta del recuento del voto inmigrante- y gobierna en la mayor parte de ayuntamientos y ciudades de Galicia», expuso antes de asegurar que «tampoco se trata de ningún descalabro».

A la hora de analizar el porqué de su salida del Ejecutivo, aseguró que el vuelco electoral «guarda relación con la situación económica» y está vinculado con «la percepción del Gobierno bipartito y de su funcionamiento», que creó «desencanto» tanto en el electorado socialista como en el del BNG. «No fuimos capaz de transmitir una sensación de Ejecutivo confiable en un contexto de crisis y dimos una imagen de bigobierno», razonó.

Del mismo modo, aludió a «errores de gestión y de enfoque» relacionados con su «responsabilidad directa» y a la «campaña más sucia de la historia, perfectamente preparada por el PP» que «relaciona la situación, de paro con una acusación demagógica e irresponsable de despilfarro».

> [”]
>
> **E. PÉREZ TOURIÑO**
> «No fui capaz de percibir el daño que hacían las mentiras del PP hablando de despilfarro»
>
> [”]
>
> **JOSÉ BLANCO**
> «Celebro que Rajoy haga suya la victoria, ya que tengo querencia por que siga al frente del PP»

SIN ARREPENTIMIENTO. Respecto a la conveniencia de haber adelantado las elecciones, tal y como reclamaba un importante sector del socialismo, Touriño explicó que él es una persona «pertinaz», una característica que, a su juicio, fue la que «condujo al PSOE a superar su histórica anemia y a gobernar Galicia».

«Fue mi decisión y la asumo», zanjó el socialista, antes de subrayar que su dimisión es «irrevocable», aunque no aclaró si renunciará a su escaño como diputado, puesto que, según apuntó, no es una de sus «preocupaciones».

Mientras, desde la sede madrileña de Ferraz, el *número dos* del PSOE, José Blanco, se afanaba por acotar el alcance de la derrota en Galicia y por dejar claro que la cabeza de Touriño zanja el capítulo de responsabilidades personales.

Así, quiso resaltar que el varapalo no puede interpretarse como «un castigo» a la política de los socialistas en el conjunto de España, algo que argumentó exhibiendo o la sustancial mejora de los resultados obtenidos por el PSE en el País Vasco.

No obstante, sí abrió la puerta a que la crisis haya tenido cierta repercusión, al igual que «el contexto político general».

EL ANÁLISIS

¿Quién se atreve a toser a Rajoy?

Al margen del 'razonable' triunfo en una región tradicionalmente conservadora, la victoria en Galicia es clave para afianzar el liderazgo del presidente nacional del PP.

De no ser porque quien detenta el poder es siempre favorito en cualquier cita electoral, lo cierto es que a nadie debería sorprender en exceso la vuelta del PP a la *Xunta*. No en vano la región norteña es sociológicamente *popular,* y gallegos son tanto Fraga como Rajoy. De ahí que, mucho más que con visión autonomista, la cita del domingo deba analizarse en perspectiva nacional, puesto que es en Génova donde tendrá su principal repercusión. En primer lugar porque desactiva, una vez más, buena parte de las conspiraciones internas para desalojar a Mariano Rajoy de la jefatura *popular* y, claro está, debido a que elimina parcialmente su mordiente a los escándalos de corrupción, aparentemente ya amortizados, o incluso *perdonados* por la ciudadanía. El mejor diagnóstico de la situación lo hizo, con la franqueza que le caracteriza, el presidente fundador del PP Manuel Fraga, para quien «solo un perfecto imbécil puede ahora decir que Rajoy no es el líder ideal en este momento».

Menos claras están las cosas en la orilla socialista, aunque la venda vasca evitará que la herida gallega derrame demasiada sangre.

Por supuesto, la primera obsesión de Ferraz es desvincular la derrota de la crisis económica o de las políticas de Zapatero, que, como siempre *no tiene la culpa de nada.* El responsable, cómo no, el que se ha ido, a quien diversos miembros de la dirección nacional del PSOE achacaron no haber tenido la suficiente autoridad al frente de su Gobierno y al que también le faltó «capacidad» para cohesionar territorialmente el partido en la región. Además, a Emilio Pérez Touriño se le echa en cara su «obcecación» en no adelantar las elecciones, tal y como le aconsejaban desde Ferraz. La última crítica es para el BNG, un socio que ha dado muestras de un comportamiento que los socialistas equiparan «al de la época de Manuel Fraga», hasta el punto de que se dio la impresión de que había dos Ejecutivos, uno socialista y otro nacionalista.

X Edición Pasarela Castilla y León

2009 MARZO 3/4/5. BURGOS

NH Palacio de la Merced, C/ Merced, 13

X EDICIÓN

PASARELA CASTILLA Y LEÓN

OTOÑO - INVIERNO 2010

SUSANAESCRIBANO
LAURA RIBON
EULALIA MATEOS GUZMAN
NATACHA ARRANZ ATELIER
SANTIAGO GARCIA-DI DE SANT
CESAR GONZALEZ
ANTONIO ZUÑIGA
ROCIO MOZO
LUCIA CASTAÑO
ADELAIDA LAINE
BY IMELDA

ORY
EVELYN
LUCHINA-LIZETTA
INTIMA FARAE
TELENO
CREACIONES NALIA NOVIAS
DISEÑOS LOLY CUBO
TRASLUZ
ROSALITA McGEE
FELY CAMPO
RIVERSIDE

ESTHER NORIEGA
CONCHA CEBALLOS
ANTON & MODA
ANGEL IGLESIAS
JAVIER VICENTE
POTIPOTI
MARIA LAFUENTE
PABLO Y MAYAYA
ION FIZ
AMAYA ARZUAGA

L'ORÉAL PROFESSIONNEL

>ELECCIONES AUTONÓMICAS GALLEGAS 2009

Feijóo anuncia sustanciales recortes de lujos y altos cargos en la 'Xunta'

El futuro presidente de la región atlántica reivindica la labor del líder del PP, Mariano Rajoy, en la pasada campaña electoral y promete que gobernará «sin siglas» y para toda la sociedad

• El 'popular' reducirá el Ejecutivo regional de 13 'consellerías' a 10 y venderá el Audi de 400.000 euros que tantos dolores de cabeza dio a los socialistas durante la campaña.

El futuro presidente gallego, Alberto Núñez Feijóo, agradeció a su jefe en el PP, Mariano Rajoy, su contribución al triunfo. / EFE

AGENCIAS / S. DE COMPOSTELA

El *popular* Alberto Núñez Feijóo, ya presidente gallego *in pectore*, comenzó a disfrutar ayer de las mieles del triunfo y, sabedor de que el mayor problema de su mayoría absoluta es precisamente la desconfianza hacia un posible *rodillo* del PP que dedique los próximos cuatro años a aplanar todo lo realizado por el bipartito, se comprometió a construir un Gobierno «para todos», hasta el punto de que hará «desvanecer» las siglas del Partido Popular para hacer «emerger» en su lugar las de Galicia de forma «exclusiva».

Al margen de dichas palabras, tan bienintencionadas como genéricas y previsibles, Feijóo tuvo un especial recuerdo para el líder nacional de la formación de Génova, Mariano Rajoy, esencial sin duda en el resultado de la cita electoral.

Así, le agradeció que haya «pateado pueblo a pueblo» la Comunidad gallega durante la campaña. «Ha sido un militante leal, modesto y ejemplar», resumió.

De paso, el nuevo *barón popular* comenzó a cimentar su posición en Madrid y respaldó el liderazgo de su paisano, al recordar que fue elegido con un «gran apoyo» en el Congreso de Valencia.

Una vez hechas las tareas *domésticas*, el que será presidente de la *Xunta* durante la VIII legislatura agradeció la «extraordinaria participación» del electorado, que rozó el 71 por ciento, y ofreció «un Ejecutivo único, un proyecto único y un presidente único» a toda la ciudadanía, independientemente de cuál sea su preferencia política.

Por supuesto, tan entusiasta llamada a la unión no será gratuita, sino que pretende cohesionar a la sociedad de la región atlántica para abordar con alguna garantía la tremenda coyuntura económica, sin divisiones partidistas. Así, convocó a toda la sociedad civil, y, de forma más concreta, a los agentes sociales, para trabajar «juntos» en la lucha contra la crisis.

MENOS ALTOS CARGOS. Como primer y sustancial compromiso, Feijóo se reafirmó en su compromiso electoral de hacer el Gobierno «más pequeño» de los últimos años. Concretamente, explicó que la futura *Xunta* tendrá 10 consejerías -frente a las 13 actuales- y un 40 por ciento menos de altos cargos, ya que suprimirá los actuales 51 delegados de consejerías y nombrará cinco representantes del Ejecutivo autonómico -uno en cada capital de provincia y uno más en Vigo-.

En sintonía con dicho «compromiso de austeridad», Feijóo, que no descartó acompañar su toma de posesión con gaitas, como ya hiciera su ilustre predecesor Manuel Fraga, confirmó que viajará en Citroën, en lugar de en el Audi utilizado por el actual presidente.

Cabe recordar que el automóvil de la marca alemana, por el que los gallegos pagaron más de 400.000 euros, fue uno de los principales caballos de batalla de la campaña del PP, que recordó con regocijo cómo el vehículo había costado más que la limusina de Obama.

Por eso, ahora, el conservador quiere quitárselo de encima como sea, de manera que está dispuesto a venderlo cuanto antes a quien quiera comprarlo, porque el Gobierno autonómico «no lo necesita». Una vez que se deshaga del costosísimo turismo, su intención es adquirir uno de los Citroën que la empresa francesa fabrica en Vigo.

Respecto al faraónico despacho de Touriño, cuyas multimillonarias obras de reforma fueron otro de flancos débiles del socialista durante la pasada campaña, Núñez Feijóo descartó cualquier otra medida drástica, porque el citado inmueble es «una obra civil» que espera estará «consolidada».

En todo caso, el conservador subrayó que lo que sí hará el Gobierno de la *Xunta* es «dar ejemplo», al igual que muchas familias, que están haciendo «un enorme esfuerzo de austeridad».

Como no podía ser de otra manera, el Comité Ejecutivo nacional del PP, encabezado por el propio Rajoy, que se desplazó con el resto de la plana mayor *popular* a Santiago, aplaudió con entusiasmo los planes de su nuevo hombre fuerte y proclamó que el triunfo en Galicia tiene una especial relevancia para el principal partido de la oposición en el ámbito español.

LAS PRINCIPALES INICIATIVAS ECONÓMICAS DEL PRÓXIMO GOBIERNO GALLEGO

▶**La crisis, protagonista.** La economía será uno de los pilares del Gobierno gallego, con el objetivo de impulsar la competitividad empresarial y fomentar la creación de empleo.

▶**Alivio en la presión fiscal.** La supresión de la tasa sobre Sucesiones y Donaciones, ya eliminada en otras comunidades del PP, y la reducción del IRPF regional para los ciudadanos con rentas más bajas, serán las bazas fiscales de Núñez Feijóo.

▶**Ayuda a la pequeña empresa.** Un plan de fomento de la tecnología de la información y otro de calidad empresarial, con ayudas a pymes, y la jubilación anticipada a los comerciantes autónomos mayores de 60 años también están entre sus planes inmediatos.

▶**Otros 100 euros para los jóvenes.** El PP favorecerá la política de alquiler de viviendas y una ayuda directa de 100 euros para complementar la renta básica de emancipación.

|OPINIÓN|

Rajoy resucita

ANTONIO PÉREZ HENARES

Los gallegos le hicieron caso a *Pepiño* Blanco y fueron a votar en bandadas. Lo malo para *Pepiño* fue que las bandadas eran de gaviotas *populares*. Un viejo *mantra* se hizo añicos: la participación favorece a la izquierda. No. La movilización propicia el cambio. En un sentido o en otro. Los gallegos votaron masivamente, hasta superar la cifra increíble en esa Comunidad del 70 por ciento. Votaron en las zonas rurales, pero el voto del PP se desbordó, y esta es una gran novedad, en las ciudades. Y claro que la crisis tuvo algo que ver.

Y Rajoy resucitó. Se la jugaba y ganó. Feijóo, su amigo, próximo presidente de la *Xunta*, tuvo mucho y más que ver. Un nuevo estilo, unas gafas en vez de boina, una sensación de no gastarse el jornal en sillas y rosas, un contrapunto de sensatez frente a un Touriño entregado al BNG. Ganó Feijóo. Pero ganó Rajoy, y Zapatero sufrió su primera derrota.

Para Rajoy el triunfo es algo más que un balón de oxígeno. Es un cambio cualitativo. Es liberarse de un complejo, de un mote de perdedor. Es también tapar muchas bocas. Porque algunos del PP ansiaban el entierro del gallego.

El líder, ahora sí, ya puede salir al combate en campo abierto. Ya no habrá Zapatero que le perdone la vida recordándole derrotas. Él ya tiene la suya, dolorosa , inesperada, que acarrea pérdida de poder territorial y de imagen personal. Galicia marchita la flor, o, al menos, le arranca pétalos y la *baraka* se oscurece.

Porque está lo de Euskadi, que hace volver a brillar su estrella. A Ibarrtexe se le ha acabado el plan. Un tal López ha tenido la culpa. Sí. Es trascendental lo sucedido, y los socialistas están llamados a hacer historia y subvertir el orden nacionalista, que parecía eterno. Pero no solo están llamados. Es que están obligados. No se entendería que se uncieran otra vez al buey del PNV. Sería una dejación impresentable para sus votantes de Sevilla, de Cáceres o de Toledo que ZP pagaría muy caro en una urnas. Y las europeas son en junio.

Y resulta que el PP, otra vez Rajoy, tiene la llave. El *apestado* se vuelve necesario. Perdiendo votos gana un enorme poder. ■

>ELECCIONES AUTONÓMICAS VASCAS 2009

El PSOE aconseja a Patxi López que trate de gobernar en solitario

El socialista tiene «las manos libres» a la hora de sellar los pactos para «el cambio»

• El PNV considera que una alianza entre PSE, PP y UPyD para desbancar a los nacionalistas sería «una agresión política antinatura» y amenaza con represalias en Madrid.

AGENCIAS / VITORIA-BILBAO

A diferencia de Galicia, en el País Vasco no hubo sorpresas. El PNV mantiene su sólido respaldo sociológico, puesto que lo que le quitó el desgaste de tantos años de Gobierno se lo regaló gentilmente el desvarío de EA, que prácticamente desaparece como opción política. Los socialistas crecen tanto como estaba previsto y el PP, que no puede presumir demasiado de sus resultados absolutos, se convierte, sin embargo, en la *prima donna* de la situación.

Todo ello, lejos de aclarar demasiado el panorama, complica un poco más la ya de por sí enmarañada madeja vasca, ahora irónicamente más sumergida que nunca en el denostado frentismo entre nacionalistas y españolistas.

Lo único que está medianamente claro es que el PNV ya no podrá reeditar su tripartido y, con toda probabilidad, incluso aunque entre en el Ejecutivo, perderá la *Lehendakaritza*, algo que, de paso, deja al casi siempre criticado Juan José Ibarretxe fuera de juego.

Más allá, todo son cábalas e hipótesis que prometen dar muchos dolores de cabeza al PSE de Patxi López, que la misma noche electoral se autoeligió para liderar «el proyecto de cambio» que, a su juicio, han reclamado los vascos en las urnas.

Eso sí, las primeras *pistas* sobre ese insondable futuro las dio ayer el *número dos* de la formación de Ferraz, José Blanco, quien, tras proclamar que López tiene «vía libre», se apresuró a recomendarle que gobierne en minoría, por supuesto con el consentimiento tácito de los *populares*, que no entrarían en el Gabinete y se limitarían a apoyar al PSE en los momentos puntuales, a cambio, se supone, de un giro a la derecha en todo lo que haga referencia a la lucha antiterrorista y al modelo de Estado.

Casi idénticas fueron las palabras que pronunció al respecto el presidente Zapatero algunas horas después. El leonés hizo gala de su habitual actitud y, al menos de puertas afuera, se esforzó por demostrar que las delegaciones regionales del PSOE son autónomas.

Por ello, mostró su absoluto respaldo a López y se declaró convencido de que será «coherente» con el compromiso adquirido con los ciudadanos vascos «para liderar el cambio».

Por supuesto, dos no bailan si uno no quiere, y ese uno es el PP, que hoy analizará los resultados y, previsiblemente, determinará su estrategia futura en el País Vasco.

Por el momento, solo prudencia y una genérica llamada «al cambio» de Mariano Rajoy, que no está dispuesto a dejar escapar la posibilidad de desbancar al nacionalismo, aunque se mostró cauto y prefirió «no adelantar acontecimientos». «La postura del PP es conocida -continuó el líder conservador-, y sigue siendo la misma que durante la campaña: el cambio es posible y, en lo que de nosotros dependa, allí estaremos».

Frente a la sonrisa de *populares* y socialistas, el mapa electoral que arrojó la cita del domingo tiene en el PNV a su gran damnificado. Pese a ganar con cierta holgura los comicios, el partido *jeltzale* sabe que, por mor de una legislación de la que se aprovechó en su día, tiene todas las papeletas para perder el Gobierno que ostenta desde hace tres décadas.

> Mariano **Rajoy** insiste en que los 'populares' están dispuestos a **hacer realidad el vuelco**

La insoportable perspectiva de ver cómo se van a la calle miles de cargos públicos y de cómo sus políticas de inmersión lingüística y creciente separatismo quedarán truncadas de raíz, fue acogida con bastante poco sentido del humor por la formación de *Sabin Etxea*.

Ni siquiera se molestó en disimularlo el líder del PNV vizcaíno y nuevo diputado nacionalista, Andoni Ortuzar, quien avisó de que su partido considerará una «agresión política» que se unan socialistas, *populares* y UPyD en el Parlamento vasco con «el único objetivo» de apartar a los *jeltzales*. A su juicio, ser trataría de un acuerdo «antinatura» al que los nacionalistas vascos responderían «con todos los elementos» a su alcance.

Ortuzar, que quizá no recuerde los tiempos en que el PNV recurrió a las alianzas para gobernar pese a no ser el partido más votado, defendió que su victoria es «clarísima» y rechazó la posibilidad de que se unan los partidos españolistas. «¿Qué tienen en común el PSOE, el PP y UPyD?», se preguntó. En todos los demás sitios de España están a la gresca y no son capaces de ponerse de acuerdo, ¿aquí van a ser capaces de gestionar un Gobierno ellos tres juntos?», prosiguió antes de asegurar que tal alianza sería «una cosa un poco antinatura». «No es posible aquí hacer ese tipo de políticas y luego pedir responsabilidad en Madrid», vaticinó, en lo que supone una clara advertencia a los socialistas, que deberían cambiar su entente con el PNV por un previsible acercamiento a CiU en el Congreso de los Diputados.

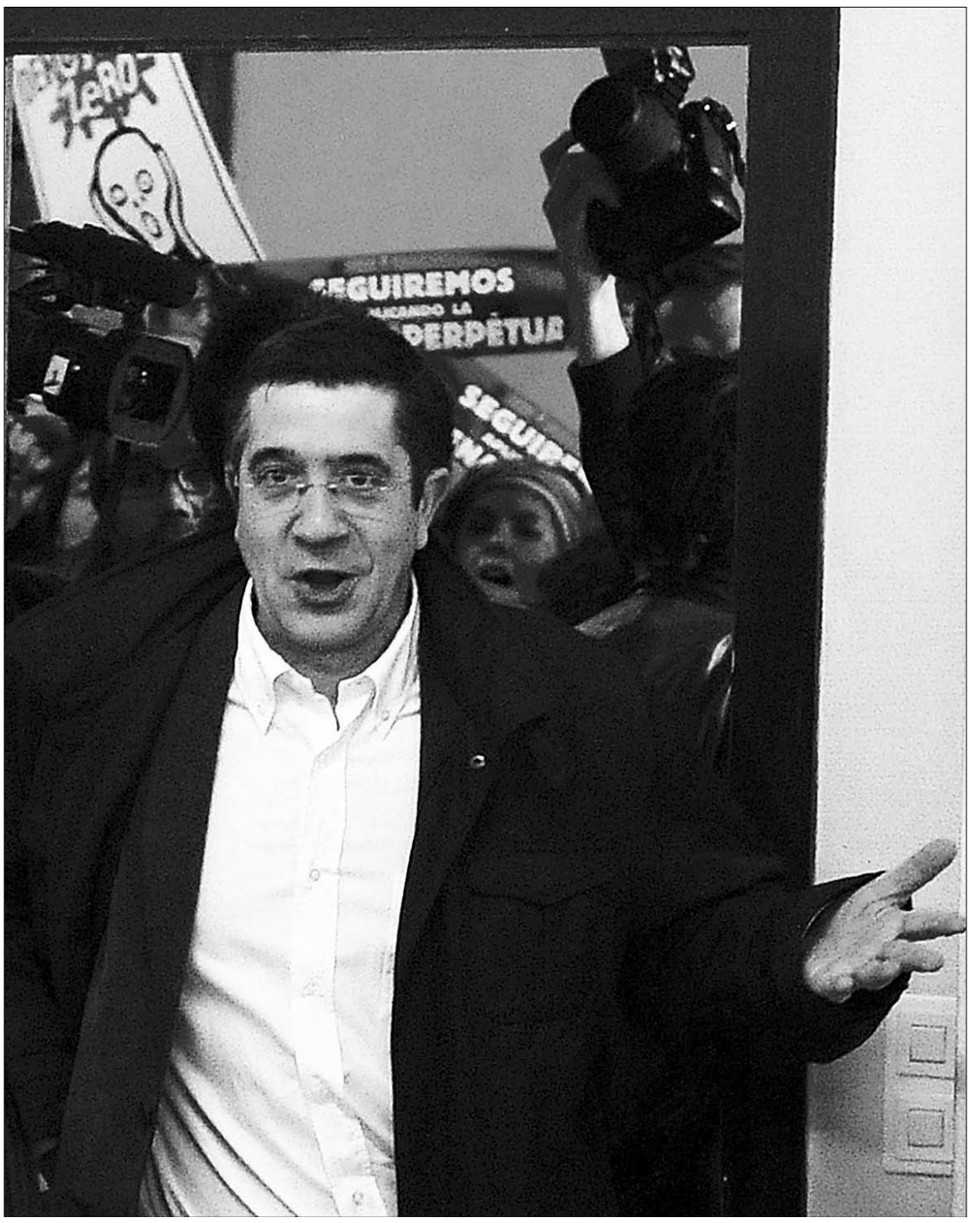

El socialista Patxi López se considera capacitado para liderar el cambio antinacionalista que quiere el electorado. / EFE

El **voto exterior** dejará fuera de juego a **UPyD**

AGENCIAS / VITORIA

Las urnas decidieron que el PNV tendrá 30 parlamentarios, seguido del PSE-EE con 24, el PP con 13, Aralar con cuatro, EA con dos y EB y UPyD con uno, lo que implicaría que el vuelco antinacionalista pasaría por la necesaria unión de los socialistas, los populares y el partido de Rosa Díez. Ello complicaría especialmente la posible coalición, pues no en vano Díez es una antigua compañera de Patxi López y, como se ha dicho tantas veces, no hay peor cuña que la de la propia madera.

Es bien probable que, si el concurso de UPyD fuera determinante, la joven formación no pudiera resistir la tentación de hacerse oír con más fuerza de la que correspondería a su solitario escaño y pretendiera rentabilizar la atención de los medios mediante una serie de exigencias poco menos que inabordables para los socialistas, poco amigos de *revoluciones* que puedan suponerle algún coste en futuras citas con las urnas.

No obstante, la formación de Ferraz sabe que ese resultado es solo virtual, puesto que, salvo monumental sorpresa, el recuento del voto extranjero dará a los socialistas un escaño más en Álava, en detrimento de Eusko Alkartasuna, que, de paso, certificaría su práctica defunción.

Ello no será oficial hasta este viernes, cuando se termine el recuento de los votos por correo, que son unos 4.500.

Baste recordar que, en las elecciones generales de 2008, el PSE logró 300 papeletas de la emigración, mientras que EA logró 12 sufragios, y únicamente siete separan ahora al partido de Zapatero de su ansiado escaño 25.

De hecho, el propio López, en su primera comparecencia de la noche electoral, ya proclamó ante sus simpatizantes que ese asiento en el Parlamento regional es, en la práctica, una realidad.

Bastante distintas son las cosas en Vizcaya, donde las opciones de EB de quitar el último escaño del PNV en aquella provincia se antojan bastante más remotas, al igual que ocurre con las de Aralar en Guipúzcoa para lograr el último parlamentario asignado al PP.

EDUCACIÓN SUPERIOR

Los rectores quieren inhibirse de las sanciones académicas

El máximo representante de las universidades, Ángel Gabilondo, reclama al Gobierno central un marco disciplinario homogéneo que luego cada uno de los centros pueda desarrollar

• El proceso de Bolonia, que está en el punto de mira de «algunos estudiantes integristas» es, a juicio de este docente, una estrategia aceptada por la mayoría del alumnado.

EFE / MADRID

Los rectores rechazan la idea del Gobierno de que cada universidad invente sus propias reglas de disciplina académica, apuestan por sanciones más pedagógicas y piden la derogación de la actual norma estatal que las regula, tras 55 años de vigencia. El presidente de la Conferencia de Rectores de las Universidades Españolas (CRUE), Ángel Gabilondo, reclamó al Ejecutivo un marco disciplinario homogéneo que luego los centros puedan desarrollar con su autonomía.

Tras calificar el proceso de Bolonia de «irreversible», abogó por buscar fórmulas más pedagógicas en relación con las penalizaciones, sustituyéndolas por trabajo social y en beneficio de la comunidad en lugar de expulsar al alumno. En este contexto, el rector de la Autónoma de Madrid cuestionó que el futuro Estatuto del Estudiante deba incluir todos los temas que pudieran afectar a los alumnos -desde sanciones disciplinarias hasta la propiedad intelectual- porque son asuntos ya regulados en la legislación general.

Sobre los planes de convergencia en el Espacio Europeo de Educación Superior (EEES), el presidente de la CRUE afirmó que no hay marcha atrás y que es el momento de debatir acerca de los modos de implantación y los recursos necesarios. Así, pidió a los estudiantes contrarios a esta iniciativa que participen en el debate a través de los órganos de deliberación y decisión y no hagan encierros o alteren el orden, y propuso evaluar la puesta en marcha de las nuevas titulaciones y fórmulas que exige el EEES.

Un grupo de estudiantes atiende en clase. / ALBERTO RODRIGO

A su juicio, las universidades han hecho «algo mal» cuando no han sabido comunicar adecuadamente el significado y alcance de Bolonia, bajo cuya palabra se han incorporado todos los debates: globalización, límites de la democracia, justicia social o sentido de esta titulación: «Se han juntado personas a las que no les gusta la universidad, ni la democracia, ni el sistema» y personas que engloban las tres anteriores categorías, a los que calificó de «integristas».

Apuntó, además, que las universidades que ya enseñan carreras adaptadas al EEES han aumentado la cifra de estudiantes, es decir, los alumnos «sí quieren un título que valga para toda Europa».

VOTACIONES. Sobre los referendos sobre Bolonia que exigen algunos grupos estudiantiles, Gabilondo replicó que la institución se ha dado a sí misma órganos de representación y decisión constituidos legítima y democráticamente, en los que también participan los alumnos.

Defensor de la participación de la sociedad en la financiación de los centros públicos, propuso también buscar fórmulas mixtas que no coarten «la libertad de investigación, ni de formación, ni de elección». El rector pidió asimismo una financiación sostenible para la universidad y se opuso categóricamente a recibir un solo euro «no vinculado a objetivos, indicadores y rendición de cuentas». Sobre las becas, advirtió dos dimensiones: ayudar a las personas que no se lo pueden permitir económicamente y las que posibilitan la movilidad.

Por otra parte, el Consejo de Universidades aprobará hoy una serie de recomendaciones para la elaboración de planes de estudios de los títulos oficiales de las actuales ingeniería informática, ingeniería técnica informática e ingeniería química. Las directrices han sido fijadas por una comisión formada por rectores y representantes del Ministerio de Ciencia e Innovación, de los colegios profesionales y de facultades y escuelas universitarias.

El **sueño** español queda lejos

EUROPA PRESS / MADRID

Más de la mitad de los hijos de inmigrantes que estudian en Madrid quieren ir a la universidad, aunque solo un 23 por ciento confía realmente en lograrlo, según un estudio conjunto de los centros de educación superior de Comillas y Princeton presentado ayer, del que se desprende que existe una importante brecha entre las aspiraciones y expectativas educativas de este colectivo.

El trabajo, titulado *Segunda generación en Madrid: Un estudio longitudinal*, sostiene, entre sus conclusiones, que si bien estos chicos «no perciben gran rechazo y confían en la existencia de oportunidades, existe un obstáculo que ellos perciben para que ese sueño se haga realidad».

Asimismo, el informe encuentra diferencias notables entre los alumnos de colegios concertados y los de públicos, que tienen unas expectativas «significativamente más bajas». En los primeros, el 63 por ciento aspira a cursar una carrera, cuando en los segundos, solo la mitad se lo llega a plantear. Lo mismo ocurre de cara al mundo laboral.

No existen variables respecto al tipo de centro cuando se habla de discriminación. Pese a las frecuentes alusiones públicas al fenómeno, más de la mitad de los hijos de inmigrantes no ha sentido discriminación, aunque existe un 5 por ciento que la ha padecido muchas veces. Sin embargo, el 70,8 por ciento del total cree que los españoles se sienten superiores a los extranjeros.

Por otra parte, se destaca que para el 85 por ciento del colectivo es más importante su identidad nacional que religiosa, y concluye que solo un tercio de esta segunda generación de inmigrantes se considera ciudadanos del territorio nacional. Esa falta de arraigo se debe al carácter reciente de la migración, lo que conlleva que la mayoría de los hijos de foráneos se sientan extranjeros. De hecho, cuatro de cada 10 nuevos españoles no tienen interés en quedarse y prefieren trasladarse a otra nación desarrollada.

SANIDAD

Un grupo de científicos pone en entredicho la eficacia del 'Viagra femenino'

EFE / LONDRES

El uso del parche hormonal conocido como *Viagra femenino*, cuyo objetivo es aumentar el apetito sexual de las mujeres a quienes les han extirpado los ovarios, podría no servir para nada e incluso ser perjudicial. Así lo indica un estudio publicado ayer por la revista británica *Drug and therapeutics bulletin*.

Las dudas sobre la efectividad de este apósito se basan en que los ensayos se realizaron con un grupo muy específico, que excluía a pacientes con enfermedades físicas y mentales que hubieran podido incidir en el deseo de tener relaciones íntimas.

El mecanismo de este parche es sencillo: se coloca en el abdomen y libera una dosis diaria de testosterona, lo que provoca un aumento del apetito sexual en la mujer menopáusica. Sin embargo, el estudio subraya que los resultados del tratamiento se midieron, en muchos casos, a través de cuestionarios formados por preguntas cortas que no habían sido validados de antemano.

Además, buena parte de las mujeres que participaron en las pruebas sufrieron el conocido *efecto placebo*, ya que muchas afirmaron que sus ganas de tener sexo habían crecido sin haber sido tratadas con el medicamento. Por último, el artículo señala que el hecho de que muchas ya tuvieran relaciones dos o tres veces al mes antes de tratarse pone en duda si sus deseos carnales eran o no pobres.

NUEVAS TECNOLOGÍAS

Un aparato táctil decodifica el lenguaje labial para los sordos

OTR-PRESS / WASHINGTON

Unos expertos han desarrollado unos nuevos aparatos táctiles para sordos que traducen las ondas de sonido en vibraciones y que pueden convertirse en la fórmula para mejorar su comunicación cuando se trata de interpretar el lenguaje de los labios, que da lugar a confusión con la *p* y a la *b*, por ejemplo.

Los prototipos actuales pueden llevarse en la mano o alrededor del cuello, pero una vez que se complete el *software* del proceso acústico, será fácilmente incorporado a los teléfonos inteligentes de la actualidad.

CRISIS EN ÁFRICA OCCIDENTAL

El asesinato del presidente sume a Guinea Bissau en la incertidumbre

Un simple enfrentamiento político entre el jefe del Estado, Joao Bernardo Vieira, y el máximo responsable del Ejército acaba con la muerte de ambos en menos de 24 horas

• Las Fuerzas Armadas del país confirman su lealtad a la actual Constitución y mantienen al Gobierno hasta la convocatoria, antes de tres meses, de nuevas elecciones.

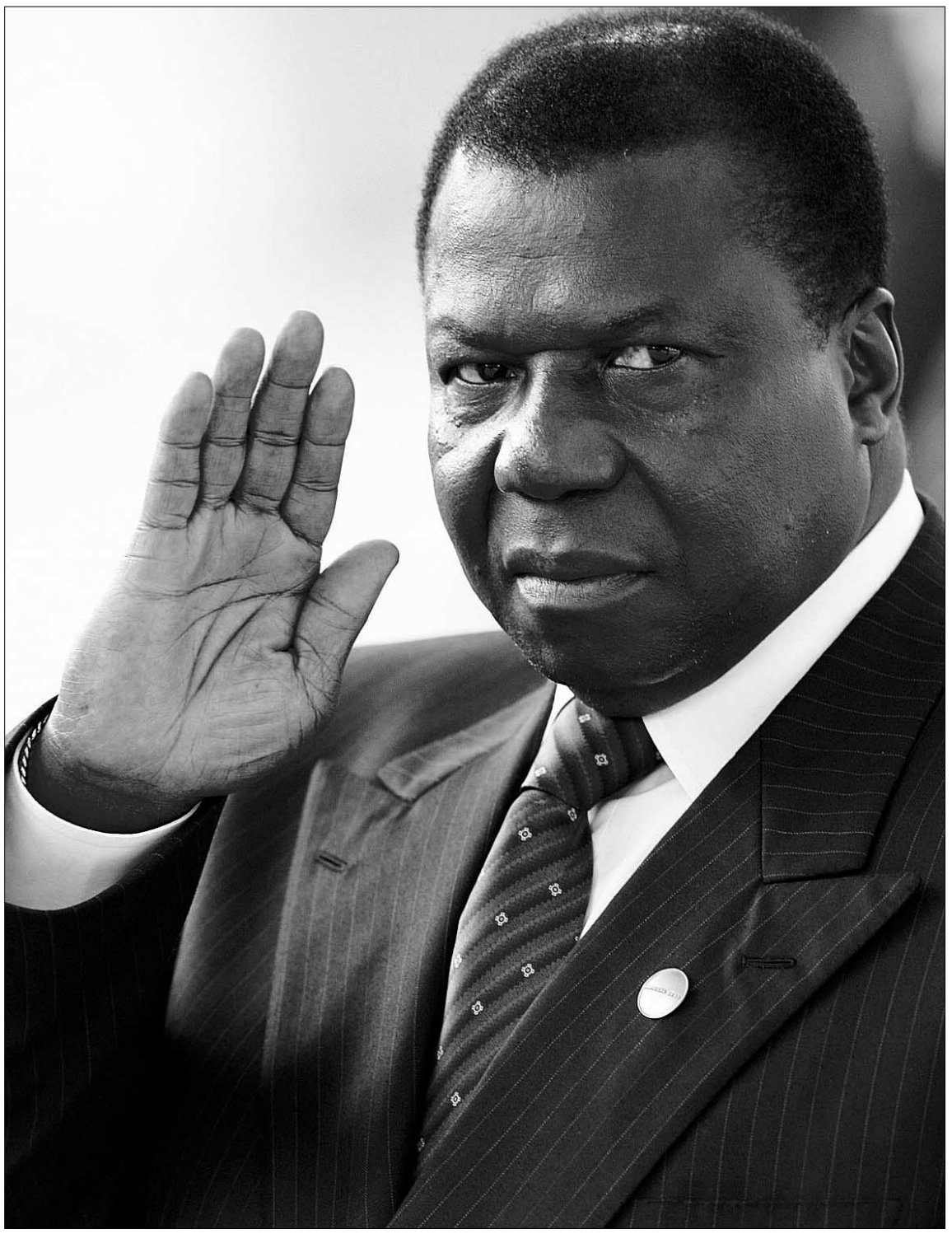

El asesinado presidente de Guinea Bissau, Joao Bernardo 'Nino' Vieira. / JOSÉ LUIS MAGANA (REUTER)

EFE / DAKAR

La solución de los problemas políticos *a la africana* ha dejado a Guinea Bissau sumido en el caos más absoluto. Los asesinatos del presidente, Joao Bernardo *Nino* Vieira, y del jefe del Ejército, el general Tagme Na Wai, han colocado al país, uno de los más inestables y pobres del Continente Negro, en una situación de confusión y un futuro aun más incierto.

Víctima de un atentado con bomba que derribó parcialmente la sede del Estado Mayor, Na Wai murió el domingo por la noche, mientras que Vieira fue asesinado la misma madrugada por un grupo de militares que lo tirotearon cuando intentaba huir de la residencia presidencial en Bissau, la capital de la nación.

Según los comentaristas políticos, lo sucedido durante estas horas no ha sido más que el desenlace de una profunda rivalidad entre ambos dirigentes, que en los últimos meses habían mantenido unas relaciones muy tensas.

Na Wai denunció en enero pasado a la guardia del presidente de esta ex colonia portuguesa de haber atentado contra su vida al abrir fuego contra su vehículo en momentos en que pasaba frente al Palacio Presidencial.

Por su parte, el 23 de noviembre de 2008 un grupo de militares atacaron durante la noche la residencia de Vieira y en el incidente murieron dos personas.

Tras los dos asesinatos, el Estado Mayor del Ejército guineano afirmó que «las Fuerzas Armadas respetan la Constitución vigente en el país», lo que supone el mantenimiento de las instituciones, incluyendo el actual Gobierno, y la convocatoria de nuevas elecciones en un plazo de tres meses.

Según las leyes de Guinea Bissau, el presidente del Senado, Raimundo Preira, asumirá interinamente la Presidencia hasta la celebración de comicios de los que surgirá un nuevo mandatario.

Las autoridades castrenses han ordenado el cierre de la frontera con Senegal y el refuerzo del dispositivo de seguridad en el marco de una alerta máxima decretada por el Ejército.

Según las emisoras de radio regionales, Bissau había recuperado hacia el mediodía de ayer la tranquilidad, aunque sus habitantes permanecen recluidos en sus casas, en cumplimiento de las órdenes de los militares.

La Unión Africana (UA) y la Comunidad Económica de los Estados de África Occidental (Cedeao) condenaron enérgicamente los asesinatos. El portavoz de la UA, Jean Ping, recalcó que «estas muertes violentas se producen en un momento de renovados esfuerzos por parte de la comunidad internacional para apoyar la construcción de la paz en Guinea Bissau y la consolidación de los avances en el proceso político de la nación tras las legislativas de noviembre de 2008».

El presidente de Nigeria y titular de turno de la Cedeao, Umaru Yar'Adua, describió a su vez los asesinatos como «aborrecibles actos que socavan la democracia y la estabilidad del país», uno de los 15 miembros del organismo.

En Dakar, el presidente de Senegal, Abdoulaye Wade, anunció que la viuda del presidente del mandatario asesinado, Isabelle Vieira, que resultó herida en el ataque en que murió su marido, se encuentra refugiada en la sede de la ONU en Bissau, y viajará en breve a Dakar.

Nino Vieira ocupó durante casi 23 años el poder en Guinea Bissau, que recuperó en 2005 tras ganar las elecciones poco después de regresar de seis años de exilio en Lisboa. Dos años de guerra civil y un golpe de Estado militar protagonizado por el entonces jefe del Estado Mayor, el ya fallecido general Ansoumana Mane, habían alejado a Vieira de la Presidencia en 1999.

Desde su independencia de Portugal, en 1974, el territorio ha sufrido una serie de asonadas y enfrentamientos entre facciones rivales del Ejército. Además, el país se ha convertido en los últimos años en centro de paso del tráfico de cocaína procedente de Sudamérica y con destino a Europa.

ANTECEDENTES

Un destino común. África ha registrado un tercio de los magnicidios ocurridos en el mundo en los últimos 60 años. 46 dirigentes fueron asesinados durante ese período, en el que se produjeron las muertes de los presidentes de EEUU, John F. Kennedy, y de Chile, Salvador Allende, y de reyes como Feisal de Arabia Saudí.

EN DETALLE

Un territorio estratégico para España

El Gobierno mantiene una intensa cooperación con Guinea Bissau, que es uno de los países de los que parten los cayucos con inmigrantes hacia el territorio nacional.

Apesar de su pequeña superficie y de contar solo con un millón y medio de habitantes, Guinea Bissau se ha convertido en los últimos años en un país clave para España por ser una de las plataformas de la inmigración ilegal hacia Canarias y del narcotráfico en la fachada atlántica del África Occidental.

El asesinato del presidente de la ex colonia lusa ha suscitado la incertidumbre política en este país, con el que Madrid mantiene un acuerdo global de cooperación migratoria desde enero de 2008.

El motín de Guinea Bissau se une a los golpes de Estado ocurridos en los últimos meses en otros dos países de una región de importancia estratégica para España, como Mauritania y Guinea Conakry.

En la primera, los militares desbancaron del poder al Gobierno democrático en agosto de 2008 y en la segunda hicieron lo mismo en diciembre después de la muerte del presidente del país, Lansana Conté.

Guinea Bissau, con una superficie algo superior a la de Cataluña entre el territorio continental y el insular -islas Bissagos-, es uno de los países más pobres del mundo, lo que ha contribuido a consolidarse como punto estratégico en las rutas por mar del tráfico ilegal de personas y de drogas.

La que fuera colonia portuguesa hasta 1974 tiene la consideración de *país de atención especial* para España, lo que ha potenciado la colaboración en los últimos años y la apertura de la Embajada en abril de 2007.

La ayuda destinada a esta nación en los últimos tres años ha sido de 15 millones de euros. El ministro de Exteriores, Miguel Ángel Moratinos, visitó Bissau en enero de 2008 para firmar el pacto migratorio, un paso más respecto al convenio básico de cooperación suscrito en 2003.

El nuevo acuerdo combina la lucha contra las mafias, las repatriaciones y la ayuda económica y técnica para el desarrollo del país.

Una de las áreas de la que España se beneficia en el país es la pesca, con la presencia de una veintena de barcos gracias al acuerdo con la UE.

EL ADELANTADO DE SEGOVIA
MARTES 3 DE MARZO DE 2009

DEPORTES 30

LA IMAGEN DE LA JORNADA

La tensión del derbi. Aunque hubo más nerviosismo en las gradas y en los banquillos que en el terreno de juego, los noventa y tantos minutos que duró el derbi de este fin de semana en El Hospital dieron para momentos como el de la imagen de arriba. En el ecuador de la segunda parte Anel y Chechi tuvieron más que palabras pero, afortunadamente –aunque en la fotografía parece más grave de lo que es–, el posterior encontronazo entre el central abulense de la Gimnástica y Jorge Migueláñez no llegó a más. /FOTO: KAMARERO

|EL FÚTBOL DE TERCERA |

Sin cambios en la clasificación

►A pesar de su victoria del sábado la Segoviana se mantiene sexta y no recorta distancias con respecto a la Arandina, mientras que La Granja continúa decimotercera

DAVID LÓPEZ PRIETO / SEGOVIA

La jornada número 26 de Liga en el Grupo VIII de la Tercera División no ha deparado excesivas sorpresas. Comenzando por el líder Mirandés, que cumplió con el guión preestablecido y se impuso al Almazán por 2-0. De todas maneras, los sorianos jugaron con atrevimiento, hasta que se impuso la lógica del más fuerte y en la segunda mitad, por medio de un penalti marcado por Iván Agustín, los rojillos se pusieron por delante. A continuación, a los pocos minutos del primer gol, iba a llegar el segundo, por medio de un mal despeje del portero aprovechado por Rubén.

Los dos resultados más inesperados en la parte alta fueron los empates del Burgos y el Palencia. Los burgaleses han caído a la segunda posición –a falta del partido aplazado que le queda por jugar el jueves en Aranda–, tras acabar 0-0 ante el filial del Numancia. El equipo de Álvarez de los Mozos dominó durante todo el partido a los sorianos, pero no tuvo puntería suficiente para llevarse la victoria. Por su parte, el Palencia empató a uno en Íscar, donde Los Gatos se adelantaron por medio de una jugada protestada por los morados por posible fuera de juego. Más adelanta Paulino, a la salida de un corner, logró el empate final.

En cuanto al equipo que cierra los puestos de 'play-off', Real Ávila, lo pasó mal para derrotar al tercero por la cola, el Norma. Tuvo que ser de penalti y en la segunda parte, con un gol de Txorro que sirvió como aperitivo al 0-2, tras un claro contragolpe.

La Arandina tampoco falló, y sigue a cuatro puntos de la Segoviana y con un partido menos, tras su triunfo por 2 a 1 ante el Huracán Z. Así pues, el equipo gimnástico mantiene su distancia con respecto al quinto puesto.

En cuanto a los perseguidores del Club Deportivo La Granja en la lucha por asegurarse la permanencia, a pesar de la derrota los de José Manuel Arribas continúan en el decimotercer lugar de la clasificación. Por encima de los granjeños, el ya citado Íscar acumuló un punto más; al igual que el Aguilar, que arañó un empate en Cebreros. Vallisoletanos y palentinos se encuentran, ambos, cuatro puntos por encima de La Granja.

De los más inmediatos perseguidores del conjunto del Real Sitio, el único que logró sacar tajada este fin de semana fue el Santa Marta de Tormes, que no pasó del empate sin goles ante un Becerril que sigue cerrando el Grupo VIII. Un poco más abajo que los salmantinos, en el derbi entre la Cultural Leonesa B y el Atlético Astorga, la victoria recayó del lado del filial por 2 goles a 1.

Además, en el enfrentamiento de la zona media entre el Salmantino y el Atlético Bembibre, el resultado final del partido con más goles de la jornada fue de 1 tanto a 3.

Un concierto para ayudar a la Gimnástica Segoviana

Un grupo de socios y aficionados de la Gimnástica Segoviana ha decidido realizar varias actividades con la intención de concienciar a la sociedad segoviana del peligro de desaparición del Club azulgrana, que cuenta con mas de 80 años de historia. De este modo, han organizado un concierto el viernes 20 de marzo en la Sala Cabaret con tres grupos de música en los que tocan socios de la Segoviana, y cuyos beneficios irán destinados a pagar parte de la deuda del Club con los jugadores. La entrada cuesta 10 euros y, además, valdrá para entrar gratuitamente a un partido de liga cualquiera –de los que resta de esta temporada–, de la Gimnástica Segoviana en el campo de La Albuera.

FÚTBOL TERCERA DIVISIÓN

C. Cebrereña - Aguilar	1-1
Numancia B - Burgos	0-0
La Granja - Gimnastica Segoviana	**1-2**
Iscar - Palencia	1-1
Cultural Leonesa B - At. Astorga	2-1
Salmantino - At. Bembibre	1-3
Norma - Real Avila	0-2
Mirandes - Almazan	2-0
Arandina - Huracan Z	2-1
Becerril - Santa Marta Tormes	0-0

	J	G	E	P	GF	GC	Pt
1 MIRANDES	26	19	2	5	61	15	59
2 BURGOS	25	17	7	1	52	13	58
3 PALENCIA	26	18	4	4	48	18	58
4 REAL AVILA	25	16	5	4	49	18	53
5 ARANDINA	24	15	3	6	46	29	48
6 G. SEGOVIANA	**25**	**13**	**5**	**7**	**33**	**28**	**44**
7 AT. BEMBIBRE	25	12	4	9	34	23	40
8 HURACAN Z	25	10	6	9	41	30	36
9 SALMANTINO	26	10	5	11	34	28	35
10 NUMANCIA B	26	10	5	11	31	29	35
11 AGUILAR	25	9	6	10	24	30	33
12 ISCAR	26	8	9	9	33	41	33
13 LA GRANJA	**25**	**8**	**5**	**12**	**25**	**28**	**29**
14 S. MARTA	25	6	8	11	26	43	26
15 C. LEONESA B	24	7	3	14	22	46	24
16 AT. ASTORGA	26	5	7	14	28	50	22
17 C. CEBREREÑA	25	6	3	16	24	60	21
18 NORMA	24	3	7	14	17	40	16
19 ALMAZAN	24	4	4	16	20	51	16
20 BECERRIL	25	3	6	16	12	40	15

Real Avila - Mirandes
Almazan - Arandina
Huracan Z - Salmantino
At. Bembibre - Iscar
Palencia - **La Granja**
G. Segoviana - C. Cebrereña
Aguilar - Becerril
S. Marta Tormes - C. Leonesa B
At. Astorga - Numancia B
Burgos - Norma

▶DERBI EN LA REGIONAL
El Cuéllar Sol Exclusivas logró su tercera victoria consecutiva tras imponerse a El Espinar San Rafael

▶UNAMI BALONCESTO FEMENINO
A pesar de vencer con facilidad a un débil Sada Maristas, las segovianas siguen cuartas

|EL TERMÓMETRO|

| CALIENTE |

▶Balonmano Nava. La semana pasada ganó en casa al líder Inzamac, y el sábado venció con suspense al segundo clasificado, el Santa Bárbara. Los naveros están en un momento de gloria, y han dado dos pasos importantísimos para optar al campeonato y jugar la fase de ascenso.

▶Gimnástica Segoviana. Tras una semana complicada los gimnásticos recogieron su recompensa con una trabajada victoria en el derbi contra La Granja en El Hospital.

▶Vallelado. El club de pelota valleladense consiguió dar la sorpresa venciendo en casa al CD Aoiz.

| FRÍO |

▶Caja Segovia. La eliminación a las primeras de cambio en los cuartos de final de la Copa era algo que nadie esperaba. El Caja Segovia perdió frente al Playas de Castellón, y el sábado toca en Liga enfrentarse al todopoderoso Inter Movistar...

▶Unami baloncesto masculino. Al equipo de baloncesto se le escapó el partido en el último cuarto y sumó en la cancha del Universidad de Burgos su tercera derrota seguida.

▶Unami sala femenino. A pesar de realizar una buena defensa en Orense fue incapaz de marcar ningún gol al As Burgas, y acabó perdiendo 3-0.

EL PEÑASKAL DE MADRIGAL

|EL FÚTBOL SALA |

LA RESACA DE LA COPA

Rodrigo: "Voy a darlo todo para regalar el 'play-off' a la afición"

El técnico del Caja Segovia quiere "pedir perdón al Club y a nuestros seguidores por haberles fallado" tras caer en cuartos de Copa

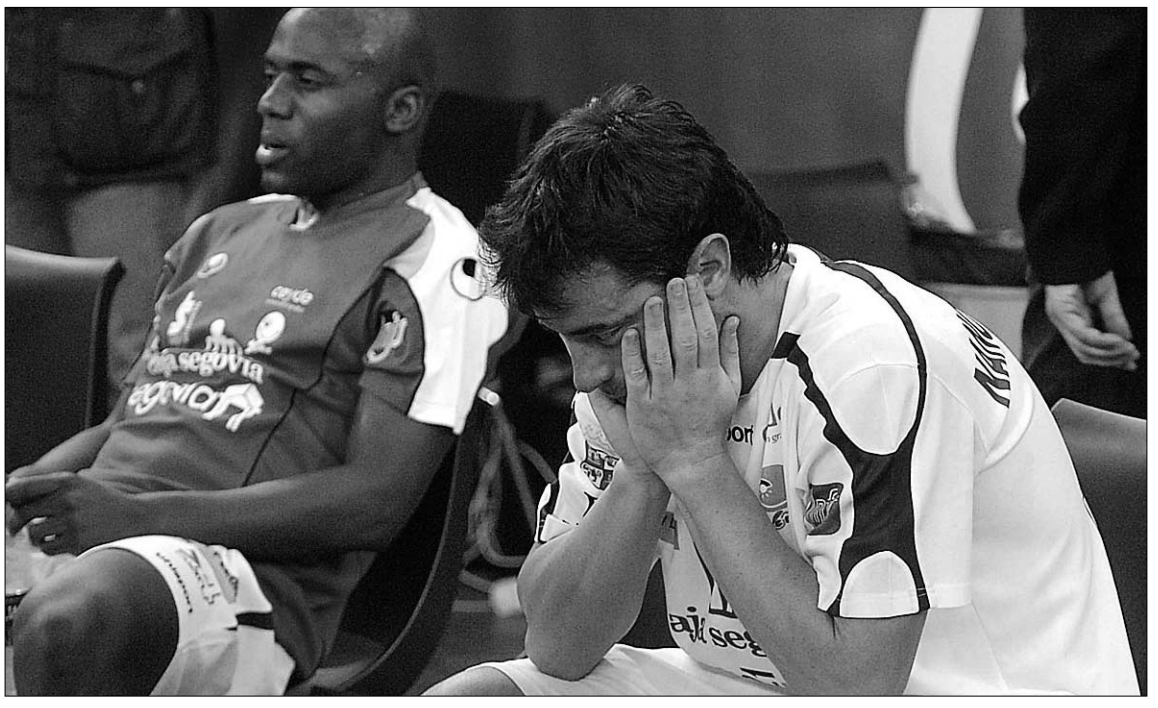

Los gestos de Tobe y Nano Modrego después del partido de Copa ante el Playas hablaban por sí solos. /JUAN MARTÍN

El Caja Segovia retomó ayer los entrenamientos tras su fugaz paso por Granada. Recién llegado de tierras andaluzas, el entrenador Miguel Rodrigo hacía un balance del papel de su equipo en la Copa de España, tras la que se ha quedado "con una sensación de decepción, de haber fallado al Club y, sobre todo, a los aficionados, a los que esperábamos haberles correspondido".

En cuanto al partido frente al Playas de Castellón, el técnico distingue tres aspectos fundamentales que marcaron "un primer tiempo que tiramos a la basura"; estos fueron "la sensación de ver el encuentro demasiado sencillo, nuestro mal momento de juego, y las ganas que teníamos de ganar, que nos provocaron ansiedad y bloqueo". En cuanto a la segunda parte, Rodrigo destaca que "presionamos y merecimos darle la vuelta al marcador, pero al Playas le salió todo bien y, a nosotros, todo al revés".

Por todo ello, el entrenador cajista insiste en pedir en su nombre "perdón a los seguidores, a los que se desplazaron en el día a Granada y a los que nos vieron en Segovia. Les prometo a los aficionados que voy a darlo todo para regalarles el 'play-off' y dejarles un buen sabor de boca". Para ello, Rodrigo confía en su grupo "que está más unido que nunca, y nos corresponde levantar la cabeza en estos momentos de dificultad.

Lo que está claro es que ahora toca hacer borrón y cuenta nueva. La plantilla tiene hasta el sábado para recuperarse mentalmente del duro golpe copero tras el que, por fortuna, todos los jugadores no han sufrido ninguna molestia física y afrontan la semana sin problemas en este aspecto.

Lin entra en la lista del seleccionador nacional para el Pre-europeo de Badajoz

El seleccionador nacional, José Venancio López, ha facilitado la lista definitiva de jugadores convocados para disputar el Pre-europeo 2009, que se celebrará en Badajoz entre el 19 y el 22 de marzo, así como para los dos amistosos previos que se jugarán los días 13 y 14 de marzo en Soria y Segovia respectivamente. Lin y Dani Salgado han convencido al seleccionador para formar parte del equipo que luchará por la clasificación para el Europeo de Hungría ante Kazajstán, Moldavia y Eslovaquia.

La relación de convocados es la siguiente: PORTEROS, Luis Amado (Inter Movistar), Juanjo (ElPozo Murcia Turística) y Cristian (F.C. Barcelona Mobicat); CIERRES, Carlos Ortiz (Inter Movistar), Jordi Torras (Inter Movistar), Eseverri (MRA Navarra) y Kike (ElPozo Murcia Turística); ALAS, Álvaro (ElPozo Murcia Turística), Lin (Caja Segovia), Borja (Inter Movistar) y Javi Rodríguez (F.C. Barcelona Mobicat); ALA-PIVOTS: Daniel (Inter Movistar) y Dani Salgado (Benicarló Aeroport Castelló); PIVOT: Fernandao (F.C. Barcelona Mobicat).

LIGA NACIONAL DE FUTBOL SALA - DIVISION DE HONOR
Futbol SALA
PABELLON POLIDEPORTIVO MUNICIPAL PEDRO DELGADO
C.D. La Escuela fútbol sala "Caja Segovia"
AYUNTAMIENTO DE SEGOVIA
instituto municipal deportes segovia
SABADO
7 Marzo
18,30 h
CAJA SEGOVIA F.S.
INTER MOVISTAR

La otra mirada de la redacción

JOSÉ LUIS DE SANTOS • *Seleccionador Nacional de Ciclismo*

El segoviano José Luis de Santos afronta **un gran reto** esta temporada como seleccionador nacional de ciclismo. Atrás queda **una larga trayectoria** profesional primero como ciclista y luego como seleccionador sub 23 y director deportivo. **El popular "Soria"** reivindica en esta amplia entrevista que a los ciclistas se les trate como lo que son: auténticos héroes y no como delincuentes. En su opinión, no hay ningún otro deporte que combata el doping como el ciclismo**.** Acaba de volver de Suiza de conocer el recorrido del próximo Mundial en el que cree los españoles tendrán mucho que decir.

«A los ciclistas se les debe volver a tratar como héroes y no como delincuentes»

«Al ciclista que ahora mismo se le ocurra tomar alguna sustancia es que es idiota, porque los controles son exhaustivos y cada uno tiene un pasaporte biológico»

«El recorrido del próximo Mundial de Fondo en Carretera que se disputará en Suiza es durísimo. Es ideal para corredores como Valverde, Contador o Sastre»

JESÚS MARTÍNEZ CALLE / SEGOVIA

¿Qué pensaste cuando te ofrecen ser seleccionador nacional de ciclismo?

El nuevo presidente, Carlos Castaño, es un hombre del ciclismo, de la Federación de Madrid. Es un ciclista amater, que luego pasó a ser federativo y fue director de la pista de la Federación Madrileña, y había visto cómo había trabajado como seleccionador nacional sub 23 y como director del equipo del Grupo Nicolás Mateos, y me propuso que si quería estar dentro del departamento técnico de la Federación Española de Ciclismo junto con el director técnico, José Luis Agarra, y no me lo pensé mucho y le dije que para adelante, y desde entonces no hemos parado visitando las Territoriales y donde se van a celebrar los campeonatos de Europa y Mundiales.

¿Al final como seleccionador lo que valen son las medallas?

Es cierto, pero en España hemos trabajado bien, no solo la Federación sino los clubes y las Territoriales, porque tenemos un ramillete de profesionales excelente: Óscar Freire, Alejandro Valverde, Alberto Contador, Carlos Sastre, Samuel Sánchez. Tenemos a los ganadores de las tres grandes vueltas del año pasado y a la medalla de oro en las Olimpiadas.

¿Acabas de volver de Suiza de ver el recorrido del próximo Mundial de Fondo en Carretera?

Es un recorrido durísimo. Un Mundial como hacía muchos años no se veía. Se suben 250 metros en cada vuelta, y son veinte vueltas. A Alejandro Valverde, Alberto Contador o Carlos Sastre les va a venir muy bien. Tiene una bajada muy exigente y técnica. El recorrido ya está perfectamente marcado, lo que da prueba de la buena organización de los suizos

¿Va a ser muy difícil reeditar una temporada como la pasada?

Muy difícil. En la época de Perico se veía muy complicado que un español ganara un Tour, y hace dos años lo ganó Contador y el pasado Sastre, y Contador ganó también en 2008 Giro y Vuelta a España

¿Con tantos triunfos terminan por no valorarse tanto?

Hay que tener en cuenta que cuando ganó Perico el Tour hacía 14 años que lo había ganado Ocaña, y catorce antes Bahamontes. Luego vino Induráin con cinco Tours, pero sigue siendo algo especial. Después del Mundial de fútbol, y Roland Garros, el Tour le sigue en audiencias.

¿Parece que Alberto Contador ha empezado con buen pie, ganando la Vuelta al Algarbe?

Son corredores como Delgado, que tienes unas condiciones innatas. En mi época había corredores que se salían de lo normal: Zulle, Rominguer o Perico; y ahora Contador o Sastre. Contador, a poquito que coja forma, se sale del resto.

¿Qué esperas del regreso de Amstrong?

Es un enamorado del ciclismo. No necesita correr en bicicleta, ni cuando tuvo la enfermedad. Le he visto entrenamientos que ha hecho este invierno, con pesas, con gimnasio, y es digno de admirar. No creo que llegue al nivel que tenía, pero va a ser un corredor que va a estar ahí. Y por la ilusión que tiene va a disputar muchas carreras, aunque confiemos que no el Tour de Francia, por Contador claro.

Peor inicio ha tenido Valverde, que ha tenido que comparecer ante la Federación Italiana de Ciclismo. ¿La sombra del doping le sigue persiguiendo?

Van a por Valverde, pero de momento no han demostrado su culpabilidad. Si le acusan de algo, tienen que hacerlo con pruebas. Y mientras no tengan pruebas contra él, tendrá todo nuestro respeto y nuestro apoyo.

¿Hay más doping en el ciclismo que en otros deportes?

No hay doping en ciclismo. A los que hacen doping, se les expulsa o se les sanciona. Es el deporte más controlado no sólo por la Unión Ciclista Internacional (UCI), por las Vueltas, por la Federación Española de Ciclismo, etc, sino por los propios equipos, que han puesto unos controles a los corredores para que de una vez por todas no se tome nada. Se está cogiendo a los tramposos, y ahora al que se le ocurra tomar algo es idiota porque hay un control exhaustivo y cada uno tiene un pasaporte biológico. El ciclismo ahora mismo está limpio.

¿Por qué hemos llegado a esta situación en la que parece que los ciclistas son delincuentes, y es habitual ver a la Policía a la puerta de los hoteles donde descansan los equipos?

Se lo ha buscado el propio ciclismo. Tuvimos el caso Festina. Casos que nos han hecho flaco favor a nuestro deporte, pero el ciclismo es más grande que eso y se va a salir adelante. Al ciclismo hay que tratarlo como se trataba antes en la época de José Manuel Fuente, Perico, Ocaña, Bahamontes, como verdaderos héroes; y a los que hagan trampa con el doping se les expulse como se está haciendo ahora.

Se nos acusa a España de mantener una cierta laxitud en los temas relacionados con el doping y ponen como ejemplo la Operación Puerto ...

Pero se sancionó a los que es-

taban detrás de la operación Puerto. Quizás hubo un momento en que las leyes en España no estaban como en Francia, pero ahora sí, y el Consejo Superior de Deportes ha hecho mucho por este tema, y ahora estamos a la altura, por no decir por encima, del resto de los países

(Pregunta de nuestro lector José Carlos Gonzalvo). ¿Es verdad que la Real Federación Española de Ciclismo ha pedido que se reabra la Operación Puerto?

Es verdad. Hay muchos ciclistas en la Operación Puerto que no están sancionados, pero tampoco pueden correr carreras. Están en una situación muy rara. Por eso la Federación pide que se reabra para reordenar el tema, pero todo depende del juez que lleva el caso.

¿En tu época de corredor viste doping, o sospechaste de que compañeros tomaran sustancias prohibidas?

«Como profesional fui un afortunado, pues tuve la oportunidad de correr en el Banesto junto a Pedro Delgado y Miguel Induráin»

He tenido la suerte de tener dirigentes en mi equipo o en mi entorno, que nunca te han ayudado así. Todo se ha debido al esfuerzo, al sacrificio, al entrenamiento, a la alimentación, porque al final pasas con veinte años a profesional y si tu entorno es sano no tienes ningún problema.

El ciclismo atraviesa un problema de patrocinadores al que se le une la crisis económica. ¿Aguantará el tipo este deporte?

Va a sobrevivir, porque es un deporte muy duro, que requiere mucho sacrificio e ilusión, no solo de los ciclistas, sino del entorno. Los patrocinadores que entran en este deporte están encantados con el esfuerzo de los deportistas y la imagen de sacrificio que trasladan, como héroes. Dentro de un par de años tendremos más equipos, aunque estamos bien con tres equipos Protour.

¿Qué le parece la posibilidad de que la Vuelta a España vuelva a disputarse en mayo?

Para mí sería un éxito que volviera a ser la primera, porque al ser la última la gente está cansada de ciclismo y quiere ver el inicio de la Liga. Sin embargo, si es la primera Vuelta es mejor. Quizás para el organizador no, pero para el espectador sí.

¿Curiosamente fuiste el ganador del I Trofeo Pedro Delgado que se corría en los alrededores de la piscina cubierta?

Es verdad. Acababa donde el Bar Norte. Eran las pruebas para escuelas de ciclismo. Era el I Trofeo porque coincidía con el primer año de profesional de Pedro Delgado.

¿Soñabas entonces con que un día una prueba llevara también tu nombre?

Es una contrarreloj por parejas que organiza el club ciclista 53x13, que empezó Alfonso Martín Roldán "Orejana". Entonces, en aquellas edades, no pensaba ni en ser profesional. Lo veíamos más como un juego. Disfrutaba de los nervios de antes de la competición. Gracias al ciclismo segoviano muchos ciclistas profesionales tienen una prueba que lleva su nombre.

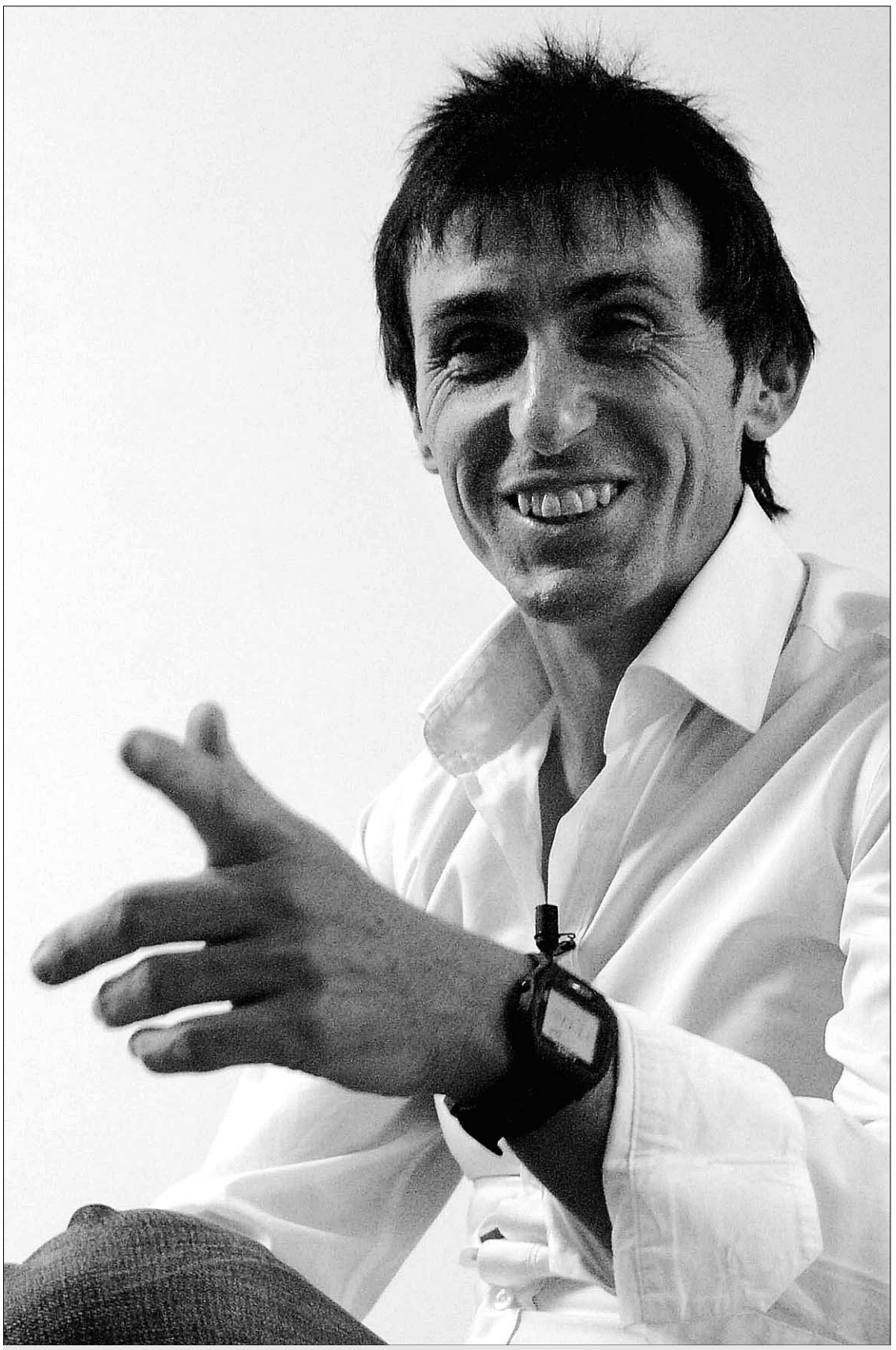

«Me quedé con ganas de correr un Tour, pero estando en el mejor equipo del mundo, Banesto, resultaba complicado»

«Si llegué a ser ciclista profesional se lo debo a Carlos Melero. Me parece justo que pongan su nombre a La Albuera»

¿Contigo hubo una gran generación de juveniles en Segovia?

Sí, era un grupo muy majo (Pedro Luis García Velasco, Juan García Arcones, Alejandro y Alberto Gómez, o Antonio Blanco), de cierta calidad, pero era difícil pasar a profesionales. En aquella época había una crisis económica importante, y muchos chavales se veían obligados a trabajar. Yo tuve suerte, anduve bien en bicicleta, conseguí despuntar y logré pasar a profesional.

Llegaste a profesional después de hacer una gran temporada de aficionados, tras ganar la Vuelta a Toledo y el Circuito Montañés

Efectivamente gané la Vuelta a Toledo y seis carreras más, y Pedro Delgado me intentó ayudar para pasar a profesional con el equipo Banesto. Echevarri le dijo que era demasiado pronto, pero se disputó el Circuito Montañés, que es la prueba más importante del circuito aficionado, y lo gané, y entonces no les quedó más remedio que ficharme como profesional.

Y te encontraste en un Banesto en el que empezaba a despuntar Miguel Induráin

Vivíamos el boom de Pedro Delgado. Hizo podio en la Vuelta a España, y ganamos por equipos. Perico tenía un carisma y una fuerza importantes, pero ganó Induráin el Tour de Francia cuando con su peso no se lo esperaba nadie. Ganó la etapa reina a Gred Lemond, y al año siguiente ganó el Tour. Tuve la suerte de estar con Miguel en una París-Niza y una Milán-San Remo, y hay que reconocer que es un gran deportista y una gran persona.

¿Tienes buena relación con Induráin?

Siempre se preocupa. Si hay una carrera en Navarra, me llama. Coincidimos, nos vemos y charlamos un rato. Se acuerda mucho de los amigos y de las batallas que hemos vivido.

Corriste un Giro y cinco Vueltas a España. ¿Tienes la espinita clavada de no haber podido correr un Tour de Francia?

Fue el Giro que ganó Induráin en 1993. Ese año estaba bien para correr el Tour de Francia, pero había hecho Vuelta a España y Giro de Italia, y ya era difícil. Teníamos un equipo muy potente con Induráin, Perico, Abelardo Rondón y Jean Francois Bernard, y era muy difícil quitarles un puesto para ir al Tour; pero, bueno, tuve la suerte de estar en el mejor equipo del mundo en aquella época.

De las Vueltas a España tienes un buen recuerdo de la de 1993, en la contrarreloj disputada entre Dyc Palazuelos y el Puerto de Navacerrada

Era una tradición que la Vuelta llegara a Palazuelos, y en 1993 al día siguiente acabábamos en Navacerrada. No se podía pedir más: correr profesional y en tu tierra. Terminé el 11 en una etapa que ganó Oliverio Rincón. Era el boom de Pedro Delgado en una Vuelta en la que ganó Rominguer. Navacerrada estaba llenísima de gente. El año pasado, que hubo contrarreloj entre La Granja y Navacerrada, había la mitad de público.

Como a otros tantos ciclistas las lesiones no te respetaron y una desgraciada enfermedad te obligó a retirarte

Bueno, es una enfermedad normal: la monucleosis, más conocida como la enfermedad del beso, lo que pasa que a un ciclista profesional de primer nivel le deteriora mucho. Fue en 1995 y no rendía lo que debía, y coincidió con la crisis de Banesto con Mario Conde, se redujo el número de corredores, y lo tuve que dejar.

¿Ese año se disputaba el Campeonato de España de Fondo en Carretera en Segovia?

Salí porque era en Segovia, pero solo pude hacer la mitad del recorrido a causa de la enfermedad. Nos tocó además trabajar fuerte porque en el equipo estaban el Chava, Induráin, Montoya y Aparicio, e hicimos los tres primeros: ganó Montoya, segundo el Chava y tercero Aparicio.

¿Cómo ves el ciclismo segoviano?

Ha bajado bastante desde el boom de Pedro Delgado cuando ganó la Vuelta con Orbea. Las escuelas de ciclismo se llenaron entonces de chavales, que querían ser ciclistas. Ahora hay muy pocos, pero vamos a ir viendo. El problema del tráfico también es importante. Cuando empecé a correr por la carretera de Arévalo había muy pocos coches, y ahora es difícil que un padre le deje salir a la carretera a su hijo.

Y qué le ha parecido que hayan decidido poner el nombre de Carlos Melero a la Ciudad Deportiva de La Albuera

Me parece muy bien, pero no sólo por sus resultados deportivos que cosechó: estuvo en las Olimpiadas de Munich, corrió cinco Tour de Francia y ganó una etapa de la Vuelta a España, sino porque nos ayudó a muchos ciclistas segovianos. Si yo fui ciclista, fue por él. Siempre me ayudó, y si llegué a profesional en gran medida se lo debo a él.

El foto "MATÓN"

De derbis, Copas y varios

Los partidos de fútbol de rivalidad provincial protagonizaron un fin de semana que empezó el viernes mal para el Caja

EL ADELANTADO / SEGOVIA

Este largo fin de semana deportivo empezó la noche del viernes, a quinientos y pico kilómetros de distancia. En Granada, el Caja jugaba la Copa de España y toda Segovia estaba pendiente, tanto los que se quedaron como los que viajaron allí. Al día siguiente de la tristeza de la eliminación copera, el sábado olía a derbis futbolísticos. El que más gente congregó fue el granjeño-segoviano, en un campo de El Hospital en el que se reunieron dos equipos que estaban esperando ese día con ansia y que, antes del comienzo del partido compartieron risas y, después, unos la alegría del triunfo y otros la decepción de la derrota. Esto ocurrió en La Granja, pero en El Espinar también tenía lugar un derbi entre los de casa y el Cuéllar, con nueve goles celebrados con efusión. Mientras tanto, en la capital segoviana, el rugby y los niños tomaban el protagonismo durante la jornada sabatina.

Los aficionados que acudieron al campo de El Hospital no perdieron detalle de una de las jugadas que se produjeron cerca de la valla./ KAMARERO

Un joven jugador de rugby es atendido de un golpe en la nariz. /KAMARERO

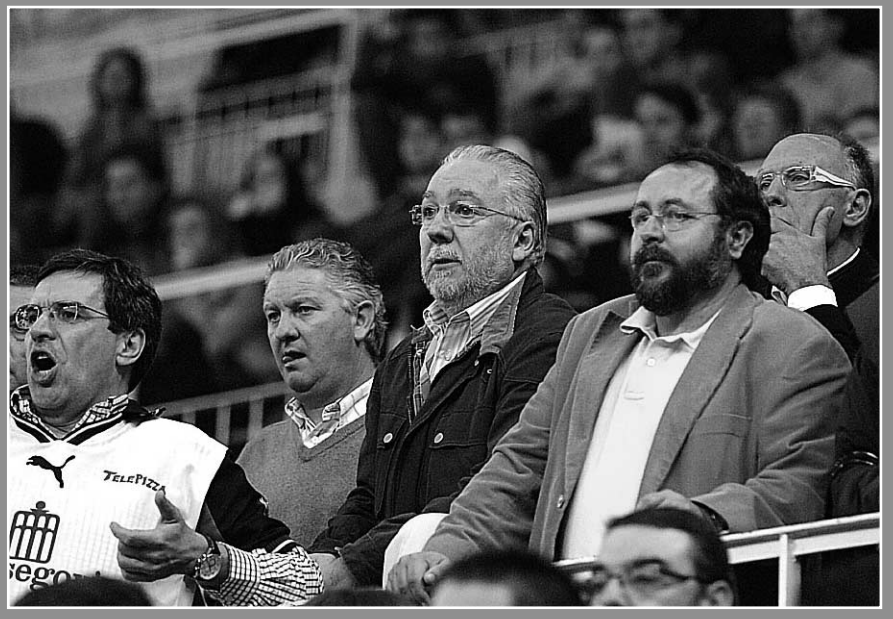

El directivo del Caja Segovia, Jesús Fernández, pendiente desde la grada. /JUAN MARTÍN

Elevación para alcanzar la pelota. /KAMARERO

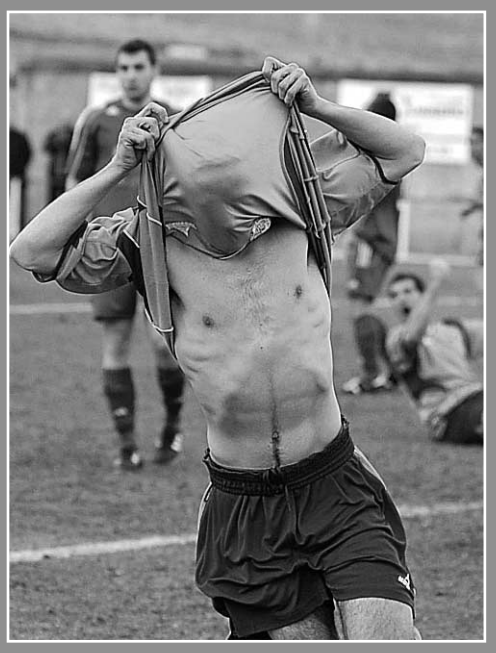

El espinariego Quique celebra un gol. /P.L. MERINO.

El presidente del CD La Granja y el delegado de la Segoviana, sonrientes. /KAMARERO

El Nava ya es candidato a líder tras la sufrida victoria ante el Santa Bárbara

En el último segundo Ismael marcó el gol de la victoria, tras un penalti realizado a Piki

24	SANTA BÁRBARA
25	NAVA CAJA SEGOVIA

BM SANTA BÁRBARA: Rodrigo García, Daniel Santos (1), Eduardo Silván (7), Pedro Alonso, Jorge Pérez (1), Diego Llorente (2) y Andoni Beizama (1) -siete inicial-. Raúl Rodríguez, Carlos García, Luis Pizarro (2), Hugo Medina (1), Antonio Fernández (1), Pedro Chamorro (1) y David Silván (7).
BM NAVA CAJA SEGOVIA: David de Diego, Piki, Bruno (4), Carlos Villagrán (6), Alberto (3), Ismael (6) y Luisma (6) -siete inicial-. Ángel, Guiller, Oliver, Nacho Segovia, Ángel Sanz y Borja.
ÁRBITROS
Roberto Alcalde y José María Valdivieso, de Valladolid. Sancionaron al equipo local con tres amonestaciones y cinco exclusiones. Por su parte el Nava recibió dos amonestaciones y cuatro exclusiones.
INCIDENCIAS
150 espectadores, mitad por cada equipo y volcados en animar. Se dedicó un minuto de silencio a la muerte de la esposa de un veterano directivo del club.
GOLES
3-2, 5-6, 5-11, 9-13, 10-13 y 12-14 (primer tiempo). 13-16, 15-18, 16-19, 18-20, 21-22 y 24-25.

AMARUARRI / SANTA LUCÍA DE GORDÓN (LEÓN)

Costó y mucho, pero el conjunto navero lo consiguió en este encuentro ante su inmediato rival Santa Barbara de León, donde ambos equipos se jugaban el ser candidatos a líder o asegurar la segunda plaza para jugar la fase de ascenso.

Un desplazamiento del Nava a Santa Lucía de Gordón, con la moral muy alta, pero con demasiada presión sobre la cabeza de todo el equipo, que se notaría en el terreno de juego. Al final, tras un partido muy anodino y en el último segundo, los naveros conseguían la tan deseada victoria gracias a un lanzamiento libre desde los siete metros ejecutado con decisión por Ismael. Un gol de la victoria como consecuencia de una falta a Piki al penetrar por el extremo. Último tanto del partido, que puso en pie a toda la afición navera y llenó de júbilo a todos los jugadores, pero hasta ese momento los nervios y la tensión tuvieron amarrados a todos. Algo común al resto de la afición del Santa Barbara y sus jugadores.

Encuentro de infarto pues, pero de poca vistosidad y repleto de fallos de ambos equipos. Los naveros empezaron más que bien, y en menos de quince minutos consiguieron sumar una ventaja de hasta siete goles. La sorpresa del Nava llegó con jugadas de precisión de Carlos e Ismael hacia el pivote Luisma, que éste culminó con extraordinaria soltura. Además, Bruno fue contundente en los contraataques y lanzamientos desde el extremo. Hasta aquí todo de primera, pero hacia el minuto 15 se produjo la lesión de Bruno que le hizo abandonar definitivamente la cancha, a lo que se sumó que los leoneses cogieron el sitio al juego que, por el centro, desarrolló el Nava.

Una situación que dejó descolocado al conjunto navero y se vino abajo, hasta el punto que no acertó a llegar a la portería rival y estuvo más de ocho minutos sin marcar. Los locales aprovecharon las concesiones y acortaron distancias, aunque sus fallos y errores en los lanzamientos le llevaron a seguir a la zaga, cuando no David neutralizó sus intentos. Una gran labor del guardameta navero durante todo el partido, que contribuyo a la victoria.

Con una situación así se intuía una segunda parte más que complicada. El Nava siguió como perdido en ataque, con pocas luces y perdiendo la bola en las entregas, intentando golpear una y otra vez por el centro. Por su parte Santa Bárbara no terminó de recuperarse, pero fue más efectivo con sus jugadores Eduardo y David, llegando a igualar el marcador a 24 goles a falta de dos minutos del final.

Un buen número de aficionados naveros disfrutaron con su equipo del triunfo al final del partido. /A. MARUGÁN

Alberto Vázquez: "Ahora todo depende de nosotros"

Lo pasó mal el entrenador Alberto Vázquez. Su habitual carácter serio y calculador no varió, pero en algunos momentos se quedó sin saliva que sacar al chupa-chups que siempre lleva en la boca. Al final, acabó contento pese a que "sin ser el mejor partido que hemos jugado, la victoria ha llegado por el coraje y las ganas puestas. Pasamos de tener siete goles a favor hasta que quedar empatados y deberíamos haber sacado mayor rendimiento a la diferencia obtenida al principio", apuntó, para comentar después que "ahora todo depende de nosotros; somos candidatos al título y a jugar la fase de ascenso, por lo que debemos estar a la altura que eso corresponde y no perder ningún partido. Los retos continúan y el más inmediato la próxima jornada en casa ante el UVa Nodalia de Valladolid. Debemos seguir siendo todo un equipo al igual que las 21 jornadas que llevamos disputadas".

Un jugador del Nava sufre la fuerte defensa de un rival leonés./A. MARUGÁN

BALONMANO 2ª DIVISIÓN

25 Años Inzamac - Universidad De Burgos	38-8
BM Santa Barbara - **BM Nava Caja Segovia**	**24-25**
C.P. Bejarano Bm - C.D. BM Aranda-Vemsa	26-28
UVa Nodalia - Asisa Balonmano Avila	38-33
BM Viana - Aula Cultural	23-32
Peugeot Aupasa - Kodigo 25 BM Soria	34-26
Cd BM Trobajo - Bm Arroyo	31-35

	J	G	E	P	GF	GC	Pt
1 INZAMAC	21	19	1	1	715	482	39
2 STA. BARBARA	21	18	1	2	670	496	37
3 NAVA	**20**	**18**	**0**	**2**	**621**	**487**	**36**
4 UVA	21	14	1	6	690	608	29
5 ARROYO	21	14	0	7	654	600	26
6 A. CULTURAL	21	11	1	9	612	548	23
7 BM AVILA	20	10	0	10	604	615	20
8 BM VIANA	21	8	0	13	558	621	16
9 BALOPAL	21	8	0	13	540	648	16
10 BM ARANDA	20	6	1	13	535	591	13
11 BM TROBAJO	21	5	1	15	609	651	11
12 BEJARANO	21	5	0	16	554	636	10
13 U. DE BURGOS	20	3	0	17	516	646	6
14 KODIGO 25	21	3	0	17	422	671	4

BM Santa Barbara - 25 Años Inzamac
C.D. BM Aranda-Vemsa - U. De Burgos
Nava Caja Segovia - UVa Nodalia
Aula Cultural - C.P. Bejarano
Asisa Avila - Aupasa Mac Fitness Balopal
BM Arroyo - BM Viana
Kodigo 25 BM Soria - C.D. BM Trobajo

La plantilla blanca inicia la preparación del derbi madrileño

E. PRESS / MADRID

Real Madrid y Atlético de Madrid regresarán hoy a los entrenamientos tras sus victorias en el doble duelo entre equipos madrileños y catalanes para comenzar a preparar el derbi que les enfrentará el sábado en el Santiago Bernabéu (20,00 horas).

Tras la victoria ante el Espanyol (2-0), Juande Ramos concedió dos días libres a sus jugadores, que volverán hoy al trabajo con cuatro sesiones por delante para que el manchego decida las novedades en el once titular.

Dos de ellas serán obligadas, ya que Pepe y Sneijder deberán cumplir un choque de sanción tras ver en Montjuic la quinta tarjeta amarilla, por lo que la defensa tendrá algunas modificaciones, mientras que Guti parece que será el sustituto del holandés.

El segunda capitán, que ha entrado como sustituto en los dos últimos duelos tras recuperarse de su lesión, estuvo eclipsado frente al Liverpool, mientras que fue el autor del 0-1 contra el Espanyol y se perfila como uno de los básicos para Anfield.

Por su parte, el Atlético, tras ganar al líder, y, de paso, hacer un favor al eterno rival para colocarse a cuatro puntos, quiere asaltar el Bernabéu, aunque cuenta con varias ausencias.

A las sanciones de Raúl García y Heitinga, que también cumplirán ciclo de amonestaciones, se une la duda de Sinama Pongolle que sufre un traumatismo en el tendón de Aquiles del pie izquierdo y está pendiente de nuevas pruebas que confirmen su posible presencia en el derbi, que llegará justo en la previa de una nueva semana con los octavos de final de 'Champions' en el horizonte.

A toda máquina

El Real Madrid pone la directa y da vida a la Liga tras recortar ocho puntos al eterno rival

AGENCIAS / MADRID

Hace apenas un mes, la Liga parecía totalmente sentenciada a favor del Barcelona. Los azulgrana llevaban una sólida ventaja de 12 puntos sobre el Real Madrid, y su juego era inmejorable. Pero las cosas han cambiado. La llegada de Juande Ramos ha modificado para bien muchas cosas, y, entre otras, la mentalidad de sus hombres, que han logrado recortar ocho puntos en las últimas tres semanas.

Los buenos resultados del Real Madrid se podrían explicar desde muchísimas perspectivas técnico-tácticas. Sin embargo, la más sencilla de todas es la estadística. Juande Ramos ha dirigido al conjunto 'merengue' en 11 partidos de la competición doméstica, en los cuales ha marcado 24 goles y ha recibido únicamente cuatro. Unos números que solo se pueden traducir en puntos, concretamente en 30 de 33 posibles.

El primer partido del ex del Tottenham al frente del banquillo fue el pasado 14 de diciembre en el Camp Nou y contra el Barcelona. Un 'clásico' al que el bloque de la capital llegaba muy mercado por las numerosas ausencias debido a las lesiones, pero en el que aún así se aguantaron 83 minutos hasta encajar el primer tanto. El encuentro acabó con 2-0 y con él también pusieron punto y final, a las derrotas.

Desde entonces, se ha acusado a los de Ramos de ser demasiado defensivos, algo que choca claramente con la estadística, que dice que el Real Madrid es el segundo equipo que más goles ha marcado en los últimos 11 duelos, solo uno menos que el Barcelona.

En lo que al trabajo de la zaga se refiere, los datos también les favorecen, ya que la diferencia entre los madridistas en este aspecto y sus más inmediatos perseguidores, Sevilla y Racing, ambos han recibido ocho tantos, es enorme.

El último elemento que da idea del éxito de Juande Ramos es el del balance entre goles marcados y goles encajados. Ahí, el cuadro blanco vuelve a ser superior al resto de equipos con una diferencia de +20 tantos, 10 más que el conjunto de Guardiola.

Guti y Raúl anotaron los tantos del triunfo frente al Espanyol. / EFE

Además, las 10 victorias consecutivas del Real Madrid han sido la clave para la remontada. Ocho puntos en tres jornadas han dejado al conjunto de Chamartín a solo cuatro del líder, que rompió su racha contra el Betis el pasado 14 de febrero.

De todos modos, aún quedan 13 jornadas por disputar; o lo que es lo mismo, 39 puntos en juego. El conjunto madridista ha encadenado 10 victorias consecutivas desde el pasado 20 de diciembre (jornada 16) cuando venció por la mínima al Valencia. El Barcelona, por su parte, también logró sumar la misma cifra, sin embargo rompió su racha el pasado 14 de febrero, cuando no pudo pasar del empate ante el Betis (2-2).

PROTAGONISTA. Uno de los máximos artífices de esta buena línea ha sido el capitán de la escuadra que dirige Juande Ramos: Raúl González.

El 'siete' vive una segunda juventud, al menos en lo que a la faceta goleadora se refiere. Suma ya 14 dianas en Liga, cinco de ellas en los tres últimos partidos del equipo (Sporting, Betis y Espanyol), en la que es la mejor racha de toda su carrera deportiva.

Raúl nunca había marcado cinco tantos en tres partidos consecutivos. Hasta la fecha, su mejor estadística eran los cinco que firmó en cuatro encuentros en la campaña 2002-03, y los seis en cinco choques de la temporada 1998-99. En el último mes, el ariete solo ha dejado de marcar en dos ocasiones: ante el Racing de Santander, y en la ida frente al Liverpool.

Aunque está lejos de la lucha por el 'pichichi', loss 14 goles de Raúl a estas alturas son su mejor registro desde la temporada 2000-01. En aquella Liga sumó uno más y acabó el torneo con 25, ganando el segundo trofeo al máximo goleador de la competición.

Pero a Raúl le quedan más retos por superar. Está a 16 partidos de igualar a Sanchís (523) en encuentros de Liga y a 24 de empatarle en choques oficiales (712). Además, está a 32 tantos de cazar al mítico Zarra (máximo goleador de la Liga, con 251).

Joaquín: «El mayor temor somos nosotros mismos»

El centrocampista del Valencia espera salir del bache cuanto antes

E. PRESS / VALENCIA

El centrocampista del Valencia Joaquín Sánchez confesó que, lejos de miedos, ansiedades y dudas que les han llevado a quedar apeados en la Copa del Rey, UEFA y salir de los puestos de 'Champions', el «mayor temor» que tiene el equipo «es a él mismo, más que al rival».

El gaditano se lamentó de que en la primera vuelta, los partidos contra el Valladolid o Numancia «se ganaban con solvencia», y el pasado domingo se cayó frente al conjunto 'pucelano' en Mestalla.

De todos modos, cree que si el bloque 'ché' «sale convencido» el próximo domingo en el estadio de Los Pajaritos, «y si cambia el chip y se tiene un poco de suerte», irán con la «idea de sacar el encuentro adelante», indicó.

«No nos podemos quedar en esta dinámica por el bien de todos y del equipo», confesó, recordando que el Valencia está «a tres puntos del cuarto puesto», que el es Villarreal, y que «el objetivo es quedar en los puestos que dan acceso a la Liga de Campeones».

Además, el andaluz desligó el hecho de no cobrar la mitad de las fichas al rendimiento del equipo. «Nosotros mismos nos tenemos que exigir y si queremos la gloria tenemos que estar ahí arriba», y repitió el discurso de sus compañeros en los últimos días respecto al impago de las fichas. «Siempre hemos mostrado nuestro apoyo al presidente y los jugadores nos dedicamos a trabajar», matizó.

Finalmente, sobre la conveniencia de una renovación en la plantilla, el del Puerto de Santa María cree que es una decisión que a él no le compete. «No podemos opinar sobre lo que pueda hacer el club», y añadió que los jugadores son «los únicos» que pueden salir «de este gran bache».

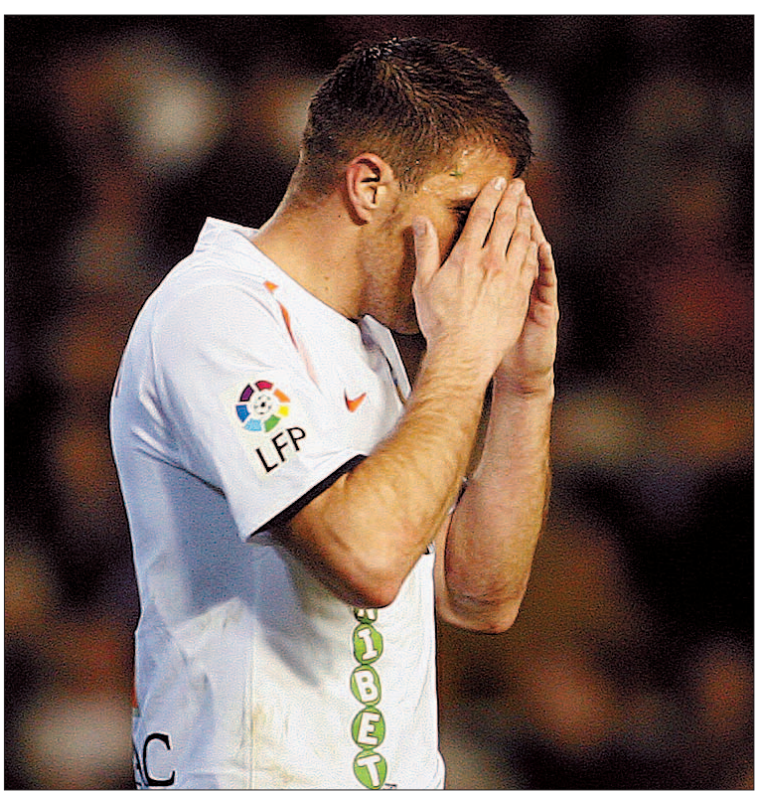

Joaquín negó que la situación económica del club les haya influido. / H. KALIS (EFE)

TENIS

Ferrer y Robredo se incorporan al grupo para preparar la Copa Davis

El último en llegar será Almagro, ya que Nadal y Feliciano trabajan desde el pasado domingo

EFE / BENIDORM

Los tenistas David Ferrer y Tommy Robredo se incorporaron ayer a los entrenamientos del equipo español para preparar la eliminatoria de la primera ronda del Grupo Mundial contra Serbia, que se disputará este próximo fin de semana en Benidorm.

El conjunto nacional realizó una doble sesión. En la matinal, Rafa Nadal y Feliciano López se ejercitaron en la central; mientras que David Ferrer, recién llegado del torneo de Dubai, trabajó durante una hora en la pista anexa.

Ya por la tarde, el número uno del mundo y el alicantino ocuparon la cancha donde se jugará la eliminatoria, mientras que el toledano lo hizo junto a Robredo en la zona anexa, una vez que este último llegó a la concentración procedente de México.

Para hoy está previsto el aterrizaje del quinto integrante del equipo español, el murciano Nicolás Almagro, quien consiguió revalidar su título de campeón en el torneo de Acapulco.

Rafa Nadal charla con David Ferrer durante la segunda sesión de entrenamientos en Benidorm. / MORELL (EFE)

«GANAR COMO SEA». Tras concluir los entrenamientos, David Ferrer aseguró que desea ganar «como sea» la eliminatoria ante Serbia, ya que además de la importancia del torneo, este enfrentamiento tendrá lugar en Benidorm, muy cerca de su localidad natal de Jávea.

«Me encuentro muy bien, con muchas ganas y con mucha ilusión. Los partidos se disputan cerca de mi casa, por lo que habrá un montón de familiares y amigos apoyando a todo el equipo».

«Serbia será un rival bastante complicado, pero esperamos salir vencedores. La verdad es que quiero ganar esta eliminatoria como sea», añadió el alicantino que, pese a su derrota ante el serbio Novak Djokovic en la final del torneo de Dubai, se mostró satisfecho por elevar su nivel de juego en las últimas semanas. «Ahora tengo buenas sensaciones, he mejorado. Todos sabemos lo bueno que es Djokovic, que es el tres del mundo, y lo competitivos que son los balcánicos, pero competimos en casa, ante nuestra gente, esperamos que la afición disfrute y ojalá que les podamos dar la victoria», concluyó.

Por su parte, Albert Costa, seleccionador nacional, también se mostró contento con la aportación de los jugadores en la segunda sesión, tras la incorporación de David Ferrer y de Tommy Robredo. «No he tenido ningún problema hasta este momento. Todos están rindiendo al cien por cien, intentando adaptarse a la pista y a las condiciones de la tierra, así que solo puedo que darles un 10», recalcó.

AUTOMOVILISMO | FÓRMULA UNO

Briatore: «El fichaje de Alonso por Ferrari es como un culebrón»

EFE / ROMA

El patrón del equipo Renault, Flavio Briatore, cree que el posible fichaje del español Fernando Alonso por Ferrari es una posibilidad que, por el momento, no se ha materializado.

«Es una especie de culebrón pero que nunca llega a emitirse. Alonso tuvo una experiencia mala en McLaren-Mercedes que le ha servido de mucho. Ha madurado y ha hecho de él un gran campeón», apuntó.

«Si sucede, sucederá, creo que un piloto siempre quiere ir a Ferrari. De todas formas, si gana este año con Renault estaré más tranquilo si después lo veo en Ferrari».

El italiano cree que al asturiano tiene que compartir el 'box' con un joven que pueda aprender y no ponerle a competir junto a otro piloto que le pueda hacer sombra, como ya sucedió en su paso por la escudería anglo-germana con el británico Lewis Hamilton.

«Es necesario un piloto fuerte y uno que crezca. Yo nunca habría puesto a un competidor por delante de él. Cuando tienes en nómina a un genio como Alonso debes hacer crecer a un joven. Este año veremos», concluyó.

BALONCESTO | NBA

O'Neal anula a Bryant y Gasol y endosa otra derrota a los Lakers

E. PRESS / PHOENIX

Los Suns sorprendieron a Los Ángeles Lakers de Pau Gasol al imponerse por 118-111 en un encuentro en que Shaquille O'Neal ganó la partida a su ex compañero Kobe Bryant, al dejar sin efecto los 49 puntos del escolta californiano.

El mítico pívot, que firmó 33 tantos, volvió a vivir una noche para el recuerdo. Así, después de los 45 puntos que anotó el pasado viernes frente a Toronto, consiguió superar la barrera de los 30, algo que no lograba desde marzo de 2004.

Los Suns dominaron el encuentro desde los compases iniciales, aunque un parcial de 19-4 en el tercer cuarto permitió a los Lakers equilibrar el duelo. A pesar de la mejoría en el juego de los californianos, los de Arizona plantaron cara y volvieron a irse en el electrónico, cogiendo una renta insalvable para sus rivales, entre ellos Pau Gasol que también hizo un buen partido.

El ala-pívot español, por su parte, aportó 30 puntos, 12 de 18 en tiros de campo y seis de seis en tiros libres, siete rebotes, una asistencia y tres tapones.

CICLISMO

Óscar Freire no participará en la Milán-San Remo

El español Óscar Freire no participará en clásica italiana Milán-San Remo que abre la temporada de las grandes pruebas de un día y en la que se impuso en las ediciones de 2004 y 2007. En un comunicado, el equipo Rabobank informa de que el cántabro no está recuperado de la aparatosa caída que sufrió hace unos días en la Vuelta a California. El regreso del tres veces campeón del Mundo, salvo imprevistos será en la Vuelta a Castilla y León, que se disputará del 23 al 27 de marzo.

Contador volverá a la carretera en la París-Niza

El español Alberto Contador (Astaná) afirmó ayer volverá a competir en la París-Niza, y que es consciente de que «se espera mucho» de su campaña. «Todo el mundo tiene mucha confianza en mis posibilidades, pero la gente tiene que comprender que no siempre podré ganar todo ni ser el más rápido, hay muchos rivales», comentó el corredor de Pinto. En cuanto a su puesta a punto, el madrileño cree que «la pretemporada va bastate bien, acabo de terminar en el Algarve y ahora llega el turno de la París-Niza y la Vuelta al País Vasco».

ATLETISMO

Isinbayeva anuncia su retirada para 2013

La rusa Yelena Isinbayeva, campeona olímpica y mundial de salto con pértiga, anunció ayer que se retirará de la competición en 2013, después de la disputa de los campeonatos del Mundo de Moscú. «Quiero acabar mi carrera delante de mi público y triunfar allí. Me retiraré en el año 2013», aseguró la plusmarquista mundial, que ostenta un mejor salto de 5,05 metros. La de Volvogrado confía en seguir elevando el listón. «Mi techo debe estar por encima de 5,20 metros y creo que 5,30 es posible», manifestó.

OLIMPISMO

Blanco: « España es el mejor país anfitrión»

Alejandro Blanco, presidente del Comité Olímpico Español (COE), considera que la candidatura de Madrid a los Juegos Olímpicos de 2016 llegará a la elección de octubre precedida por la buena fama de España como anfitrión porque ningún país organiza mejor. «La capital presenta un dossier al nivel de los mejores. Otra cosa es que nos concedan los Juegos. España es el mejor anfitrión», insistió.

▶ EL IMPACTO DE LA RECESIÓN

Unicaja y CCM suman fuerzas para capear la crisis con más garantías

Las cajas de ahorros de Andalucía y Castilla-La Mancha suscriben un acuerdo para su fusión, de la que resultaría la quinta firma del sector, con 60.000 millones en activos

• El PSOE aplaude la integración, mientras que el PP estima «inaceptable» que CCM vaya a ser «despachada en dos reuniones» con el fin de «ocultar su mala situación».

AGENCIAS / TOLEDO

Se concretó el primero de los proyectos de fusión financiera de los que venían hablando los analistas. Caja Castilla-La Mancha (CCM) y Unicaja comunicaron ayer a la Comisión Nacional del Mercado de Valores (CNMV) que han alcanzado «unas bases de acuerdo» para la propuesta de integración entre ambas entidades.

Según dicha nota, la firma resultante del proceso sería la principal de su sector en Andalucía y Castilla-La Mancha y una de las cinco primeras cajas de ahorros de España. La entidad tendría un activo aproximado de 60.000 millones de euros, centrados básicamente en el negocio minorista, y, según ambas compañías, la unión «gozaría del apoyo y el respaldo de las autoridades financieras competentes, para dar lugar a una institución de la máxima solvencia y fortaleza económica, no solo para el presente, sino también para el futuro».

Según la citada comunicación, esta operación generará una sociedad de claro liderazgo en Andalucía y Castilla-La Mancha, pero al mismo tiempo, con una decidida proyección al conjunto de España, y casi 1.500 oficinas repartidas por una treintena de provincias y en el extranjero. La firma resultante será la quinta del sector.

Los protagonistas de la integración sostienen que el proyecto presenta manifiestas sinergias, importantes ahorros de costes a medio plazo y el alcance de una dimensión crítica significativa para los negocios básicos de ambas entidades.

Las cajas aseguran que la propuesta «contiene el principio esencial que debe exigirse a cualquier fusión empresarial: que la misma sea un juego de suma positiva, de forma que la nueva entidad resultante ofrezca patentes ventajas adicionales a las derivadas de la mera agregación estática de las corporaciones implicadas».

CCM y Unicaja han acordado desarrollar con carácter inmediato los trabajos de *due diligence* para evaluar el estado de ambas compañías y el aseguramiento de garantías financieras, de manera que satisfagan los requisitos y condiciones establecidos por los respectivos consejos para proceder a la unificación. El proceso fue autorizado por el consejo de administración de Unicaja el pasado 19 de febrero y por el de CCM seis días después y cuenta con el visto bueno de los correspondientes Gobiernos autonómicos

El presidente de Unicaja, Braulio Medel. / NACHO FRADE (EFE)

LAS CIFRAS. En cuanto a los números de la operación, Unicaja aporta más de la mitad de los 59.193,9 millones de euros en activos que sumarían ambas entidades, dado que su *dote* ascendía en noviembre pasado a 32.110,4 millones, mientras que la de CCM sumaba en esa fecha 27.083,5 millones, cifras referidas a las firmas matrices, sin incluir la totalidad de cada grupo empresarial.

De las 1.500 oficinas de la nueva institución, más del 60% (918) corresponden a Unicaja, que tiene numerosas sucursales en territorio castellano-manchego, en especial en Ciudad Real.

En cuanto a las reacciones a esta operación, el secretario de Estado de Economía, David Vegara, señaló que si ambas entidades consideran que así defienden mejor sus intereses, «bienvenida sea». Un juicio opuesto al del secretario de Acción Parlamentaria del PP de Castilla-La Mancha, Leandro Esteban, que calificó de «sorprendente e inaceptable» que CCM vaya a ser «liquidada, despachada y sacada fuera de la región prácticamente en dos reuniones privadas». Para los *populares*, «el único objetivo de esta celeridad es intentar ocultar la mala situación de esta caja».

Los sindicatos, por su parte, se mostraron favorables a la fusión, siempre que tenga «viabilidad empresarial» y no afecte al empleo.

SOCIEDAD FILARMÓNICA DE SEGOVIA
Concierto nº 813 — 90 años — X de la temporada 2008-2009
SOCIEDAD FILARMÓNICA DE SEGOVIA
RUSSIAN MUSICAL CHAMBRE ENSEMBLE
VICTORIA
ORQUESTA DE CÁMARA
XV CICLO DE LA FUNDACIÓN NICOMEDES GARCÍA GÓMEZ
FUNDACIÓN NICOMEDES GARCÍA GÓMEZ
TEATRO JUAN BRAVO
Miércoles 4 de marzo de 2009 — 20:30 horas

Sanz
WWW.SANZBROVIA.COM
SUMINISTRO Y MOBILIARIO DE OFICINAS
AREA INDUSTRIAL NICOMEDES GARCÍA
C/ SAUCE, 67 (Junto Anis Castellana)
40140 VALVERDE DEL MAJANO (Segovia)
Tel. 921 430 602 Fax. 921 441 927
serviempresa
GRUPO DE SUMINISTRADORES DE EMPRESA

Aldeas Infantiles SOS
Un hogar y un futuro para 2.716 niños en España y Latinoamérica.
Asóciate o haz un donativo:
902 33 22 22
www.aldeasinfantiles.es
Aldeas Infantiles SOS de España

EL TIEMPO

SOLEADO · NUBES Y CLAROS · CHUBASCOS · CUBIERTO · LLUVIOSO · NIEBLA · GRANIZO · TORMENTA · NIEVE

El sol sale a las **07:48** y se pone a las **19:10**

La luna sale a las **10:47** y se pone a las 01:31

EN **SEGOVIA**

HOY

10º MÁXIMA
MÍNIMA **2º**

Nubes en Segovia

Se esperan nubes, durante este día de martes, sin riesgo de precipitaciones demasiado significativas. En cuanto a las temperaturas, hay que decir que se mantendrán sin grandes cambios, tanto las máximas, como las mínimas, y el viento soplará suave, porque lo hará en calma.

SENSACIÓN TÉRMICA	10º
PUNTO DEL ROCÍO	-º
HUMEDAD	38%
VIENTO	En calma
POSIBILIDAD DE PRECIPITACIÓN	38%

previsiones para mediodía

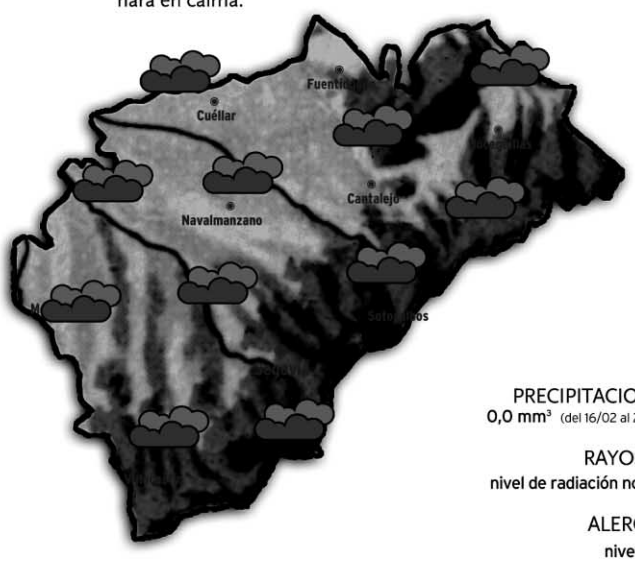

PRECIPITACIONES
0,0 mm³ (del 16/02 al 22/02)

RAYOS UV
nivel de radiación normal

ALERGIAS
nivel bajo

NIVELES DE LOS EMBALSES

Datos del 17 al 24 de febrero de 2009

MAÑANA

8º MÁXIMA
2º MÍNIMA

Lluvia generalizada

Aumentará el riesgo de precipitaciones, a lo largo de la jornada del miércoles, con predominio de lluvias generalizadas. De igual modo, tenderán a descender las temperaturas, un descenso que será más pronunciado en el caso de las mínimas. En cuanto al viento, hay que decir que soplará moderado de componente oeste.

JUEVES

9º MÁXIMA
3º MÍNIMA

Pocos cambios

No variarán demasiado las condiciones meteorológicas, durante el día del jueves, porque la influencia de las bajas presiones dejará tiempo inestable en buena parte de la comunidad. En este sentido, se esperan nuevas precipitaciones, con temperaturas constantes, y viento fuerte del noroeste.

EN **ESPAÑA**

HOY

Este martes el anticiclón de las Azores avanzará en forma de cuña en el norte peninsular, donde las precipitaciones tenderán a remitir. Por el contrario, en esta jornada las lluvias se van a concentrar en el sur peninsular donde aún mantendrán su efecto las bajas presiones. El viento de noroeste dejará nubes y chubascos dispersos y poco importantes en el Cantábrico, pero las precipitaciones más importantes tendrán lugar en la comunidad andaluza, especialmente en el litoral mediterráneo.

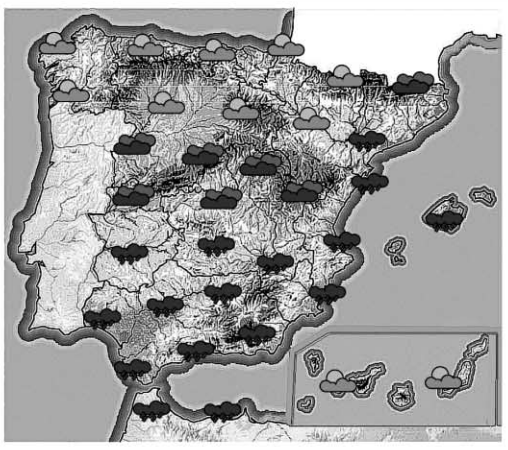

MAÑANA

Inestabilidad en el oeste

Se prevé tiempo inestable en toda la vertiente atlántica, con precipitaciones más intensas en Galicia y el área Cantábrica. Al final del día, la cota de nieve descenderá hasta los 500-700 metros en el tercio norte.

JUEVES

Precipitaciones en el norte

Se producirán precipitaciones, de moderadas, a fuertes, en Galicia, el área Cantábrica y los Pirineos occidentales, donde la cota de nieve se situará entre los 500 y los 800 metros. Temperaturas sin grandes cambios.

TEMPERATURAS PREVISTAS PARA HOY

ESPAÑA	Máx.	Mín.
Albacete	9	6
Alicante	16	10
Almería	15	11
Ávila	9	2
Badajoz	15	7
Barcelona	14	10
Bilbao	15	6
Burgos	10	-2
Cáceres	13	6
Cádiz	14	11
Castellón	13	8
Ceuta	15	12
Ciudad Real	11	6
Córdoba	14	8
Coruña, La	13	7
Cuenca	10	3
Girona	14	5
Gijón	12	5
Granada	9	5
Guadalajara	12	1
Huelva	17	7
Huesca	13	4
Ibiza	14	6
Jaén	11	6
León	12	-2
Logroño	12	1
Lugo	11	0
Lleida	15	4
Madrid	12	5
Málaga	15	11
Melilla	14	12
Murcia	14	10
Ourense	15	4
Oviedo	12	3
Palencia	11	1
Palma M.	15	9
Palmas, Las	18	13
Pamplona	11	1
Pontevedra	15	5
Salamanca	12	1
S. Sebastián	10	5
S.C. Tenerife	18	13
Santander	12	6
Segovia	**11**	**3**
Sevilla	17	9
Soria	11	-2
Tarragona	12	8
Teruel	10	-1
Toledo	13	4
Valencia	14	10
Valladolid	12	2
Vitoria	10	-1
Zamora	17	0
Zaragoza	13	4

EN **EUROPA**

HOY

Las bajas presiones ocuparán este martes buena parte del continente europeo, pero no dejarán precipitaciones intensas. La borrasca situada en el Mar de Noruega se adentrará hacia las Islas Británicas y dejará cielos nubosos y precipitaciones en esta zona y en el resto de Europa del Norte. También las bajas presiones seguirán afectando al sur del continente.

PRÓXIMOS DÍAS

La influencia de las bajas presiones seguirá dejando tiempo inestable, a lo largo de la jornada del miércoles, con nubosidad en una parte importante del continente, y precipitaciones bastante generalizadas. En cuanto a las temperaturas, hay que decir que se mantendrán sin cambios demasiado significativos, presentándose, de nuevo, bastante invernales.

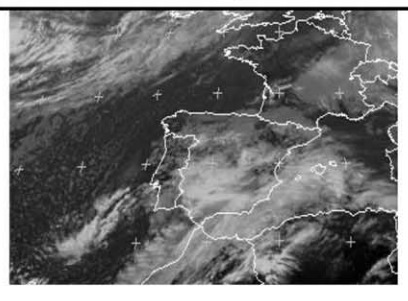

EUROPA	Máx.	Mín.
Amsterdam	8	3
Atenas	17	10
Berlín	9	3
Bruselas	9	2
Copenhague	4	2
Estocolmo	3	0
Ginebra	10	3
Lisboa	14	8
Londres	11	6
Moscú	0	-4
Oslo	1	-2
París	11	1
Praga	6	3
Roma	15	8
Viena	9	6
Zurich	7	3

BONOLOTO
Lunes, 2 de marzo
14 19 26 34 39 42
Complem. 20 Reintegro 1

BONOLOTO
Martes, 24 de febrero
2 13 14 33 34 49
Complem. 35 Reintegro 1

BONOLOTO
Miércoles, 25 de febrero
2 20 21 22 23 43
Complem. 6 Reintegro 2

BONOLOTO
Viernes 27 de febrero
25 33 38 39 47 49
Complem. 15 Reintegro 1

LOTERÍA PRIMITIVA
Jueves 26 de febrero
6 14 30 40 45 46
Complem. 18 Reintegro 0

LOTERÍA PRIMITIVA
Sábado 28 de febrero
12 19 40 42 48 49
Complem. 29 Reintegro 7

GORDO PRIMITIVA
Domingo 1 de marzo
15 21 29 47 54
Nº Clave (Reintegro) 8

EUROMILLONES
Viernes 27 de febrero
5 9 37 44 45
Estrellas 9 6

EL 7/39
Jueves 26 de febrero
2 15 19 23 25
34 35 Reintegro 3

Domingo 1 de marzo
7 10 12 17 21
30 37 Reintegro 1

ONCE
Lunes 2 de marzo 58907

Domingo	1 de marzo	**80621**
Sábado	28 de febrero	**47522**
Viernes	27 de febrero	**28552**
Jueves	26 de febrero	**45889**
Miércoles	25 de febrero	**03697**
Martes	24 de febrero	**38306**

LA SEÑORA

Dª Petra Hernanz Arcones

Ha descansado en la paz del Señor en Segovia
el día 2 de marzo de 2009

A los 78 años de edad

Habiendo recibido los Santos Sacramentos y la Bendición de Su Santidad

D. E. P.

Esposo, Modesto del Amo Bernabé; hijos, Modesta, Pepi, Creces y José Antonio del Amo Hernanz; hijos políticos, Eduardo, Fidel y Nico; hermano, Aniceto Hernanz Arcones; nietos, biznietos, hermanos políticos, sobrinos, primos y demás familia, *Ruegan una oración por su alma*

El funeral por el eterno descanso de su alma tendrá lugar hoy día 3, a las 12:00 de la mañana, en la iglesia parroquial de Rades de Pedraza; acto seguido, el cadáver recibirá cristiana sepultura en el cementerio de Rades de Pedraza.

(3) CASA DOLIENTE: TANATORIO SAN JUAN DE LA CRUZ EN PRÁDENA

AUTOBUSES ENTRE SEGOVIA Y MADRID

SEGOVIA-MADRID

LUNES A VIERNES LABORABLES				
5.45 D	6.00 D	6.15 S	6.30 D	6.45 S
7.00 S	7.15 S	7.30 D	7.45 D	8.00 S
8.30 S	9.00 D	9.30 S	10.00 D	10.30 R
11.00 D	11.30 D	12.00 D	12.30 S	13.00 D
13.30 D	14.00 D	14.30 R	14.45 D	15.00 D
15.30 D	16.00 R	16.30 D	17.00 D	17.30 D
18.00 S	18.30 D	19.00 D	19.30 D	20.00 R
21.00 D	21.30 S			
SÁBADOS LABORABLES				
6.45 D	7:30 D	8:00 D	8:30 S	9.00 D
9.30 D	10.00 D	10.30 R	11.00 D	11.30 D
12.00 D	12.30 S	13.30 D	14.30 S	15.30 D
16.00 R	16.30 D	17.00 D	17.30 D	18.00 S
18.30 D	19.00 D	19.30 D	20.00 R	21.00 D
21.30 S				
DOMINGOS Y FESTIVOS				
8.30 S	9.30 D	10.30 R	11.30 D	12.30 S
13.30 D	14.30 S	15.30 D	16.00 R	16.30 D
17.00 D	17.30 D	18.00 D	18.30 D	19.00 D
19.30 D	20.00 R	20.30 D	21.00 D	21.30 S
22.30 D				

D: Expediciones DIRECTAS / ***** Días lectivos / **R:** Expediciones RUTA / **S:** Expediciones SEMIDIRECTAS con parada en SAN RAFAEL (estación), OTERO Y REVENGA

MADRID-SEGOVIA

LUNES A VIERNES LABORABLES				
6.30 D	7.00 D	7.15 SEK	7.30 D	8.00 R
8.30 D	9.00 D	9.30 S	10.00 D	10.30 D
11.00 S	11.30 D	12.00 D	12.30 D	13.00 D
13.30 S	14.00 D	14.30 D	14.45 D	15.00 R
15.15 D	15.30 D	16.00 D	16.30 D	17.00 S
17.30 D	18.00 D	18.15 S	18.30 D	19.00 D
19.15 D	19.30 D	19.45 S	20.00 D	20.30 D
20.45 R	21.00 D	21.30 S	22.00 D	22.30 S
23.00 D				
SÁBADOS LABORABLES				
8.00 S	8.30 D	9.00 D	9.30 D	10.00 D
10.30 D	11.00 S	11.30 D	12.00 D	12.30 D
13.00 D	13.30 S	14.00 D	15.00 R	15.30 D
16.00 D	17.00 S	18.00 D	19.00 D	19.30 D
20.00 R	20.30 D	21.00 S	21.30 D	22.00 D
22.30 S				
DOMINGOS Y FESTIVOS				
8.00 S	9.00 D	10.00 D	10.30 D	11.00 S
11.30 D	12.00 D	13.00 D	14.00 D	15.00 R
16.00 D	17.00 S	18.00 D	18.30 D	19.00 D
19.30 D	20.00 R	20.30 D	21.00 D	21.30 D
22.00 D	22.30 S			

AUTOBUSES

DE LUNES A VIERNES LABORABLES

SEGOVIA	CANTALEJO	ARANDA
13:00H	13:50H	14:45H
18:15H	19:00H	20:00H
SEGOVIA	**CANTALEJO**	**SEPULVEDA**
12:00H	12:50H	13:30H
14:00H	14:50H	15:30H
18:15H	19:00H	19:25H
SEGOVIA	**CANTALEJO**	**ARANDA**
19:15H	20:00H	*(SOLO VIERNES LECTIVOS)*
SEGOVIA	**BOCEGUILLAS**	
14:00H	15:35H	
SEGOVIA	**CANTALEJO**	
21:00H	21:50H	
(SOLO VIERNES LECTIVOS)		

ARANDA	CANTALEJO	SEGOVIA
7:00H	7:50H	9:05H
16:30H	17:10H	18:05H
SEPULVEDA	**SEGOVIA**	
7:15H	8:40H	
CANTALEJO	**SEGOVIA**	
9:30H	10:30H	
SEPULVEDA	**CANTALEJO**	**SEGOVIA**
9:30H	10:10H	11:05H
CANTALEJO	**SEGOVIA**	
15:00H	16:00H	
ARANDA	**CANTALEJO**	**SEGOVIA**
16:30H	17:10H	18:10H

SABADOS

SEGOVIA	CANTALEJO	ARANDA
13:00H	13:50H	14:45H
SEGOVIA	**CANTALEJO**	**SEPULVEDA**
14:00H	14:50H	15:30H
SEGOVIA	**CANTALEJO**	
18:00H	18:50H	

ARANDA	CANTALEJO	SEGOVIA
----------	09:30H	10:30H
10:00H	10:45H	11:45H
----------	16:45H	17:45H
SEPULVEDA	**SEGOVIA**	
7:15H	7:40H	

DOMINGOS

SEGOVIA	CANTALEJO	ARANDA
13:00H	13:50H	14:45H
19:30H	20:20H	----------

ARANDA	CANTALEJO	SEGOVIA
17:30H	18:05H	19:10H

LOS HORARIOS SON APROXIMADOS PUDIENDO SUFRIR ALTERACIONES

SALIDAS DE SEGOVIA

LUNES A VIERNES LABORABLES

ABADES: 13:30 y 19:30 horas.
AGUILAFUENTE: 12:00; 13:30; 16:45 (Cambio en Torrecaballeros) y 18:30 horas.
AREVALO: 18:30 horas.
AYLLON: 12:30 y 18:00 horas.
BERNARDOS: 14:30 horas.
COCA-NAVA DE LA ASUNCION: 12:30; 14:00; 18:30 y 19:30 horas.
CUEVAS DE PROVANCO: 13:30 y 18:30 horas.
ESPIRDO: 13:30 horas (Sólo Jueves)
FUENTESAUCO: 12:00; 13:30 y 18:30 horas.
FUENTIDUEÑA: 13:30 y 18:30 horas.
HOYUELOS: 13:00 horas.
LABAJOS: 13:30 horas.
LA HIGUERA: 13:30 horas (Sólo Jueves)
MARUGAN: 13:30 y 19:30 horas.
MARTIN MUÑOZ DE LAS POSADAS: 14:00 y 18:30 horas.
NAVAFRIA: 12:30 (Martes y Miércoles entra por el pueblo); 14:00 y 18:00 horas.
NAVAS DE ORO: 12:30; 14:30 y 19:30 horas.
PALAZUELOS: 7:40; 8:55; 12:00; 13:00; 14:15; 15:15; 16:00; 19:00; 20:00 y 20:55 horas.
PRADENA: 12:30; 14.00 y 18:00 horas.
REBOLLO: 12:45 horas (Lunes, Jueves y Viernes Laborables)
RIAZA: 12:30; 14:00 y 18:00 horas.
SACRAMENIA: 13:30 y 18:30 horas.
SAMBOAL: 14:30 y 19:30 horas.
SANGARCIA: 13:00 horas.
SANTA MARIA DE NIEVA: 12:30; 14:00; 14:30; 18:30 y 19:30 horas.
SANTIUSTE DE SAN JUAN BAUTISTA: 14:00 y 18:30 h.
SAN CRISTOBAL DE SEGOVIA: 7:40; 8:30; 11:00; 12:00; 13:00; 14:15; 15:15; 19:00; 20:15 y 20:55 horas.
SAN ILDEFONSO: 7:40, 8:50; 10:30; 11,30; 12,30; 13,30; 14:00; 15:30, 17:00; 18:45; 20:15; 21:00; 21;30.
TORRECABALLEROS: 8:30; 11:00; 12.00; 13:00; 14:00; 15:15; 16:00; 19:00 y 20:15 horas.
TUREGANO: 12:00; 13:00; 14:00; 16:45 (Cambio en Torrecaballeros); 18:00 y 19:30 horas. A las 21:00 horas (Sólo Viernes)
VALSAIN: 7:40; 8:50; 11:30; 14:00; 15:30; 17:00; 18:45; 20;15
VALTIENDAS: 19:30 horas (Lunes y Viernes)

SÁBADOS LABORABLES

ABADES: 13:30 horas.
AGUILAFUENTE: 12:00 horas (Cambio en Torrecaballeros) y 13:30 horas.
AREVALO: 13:00 horas.
AYLLON: 14:00 horas.
BERNARDOS: 13:30 horas.
COCA-NAVA DE LA ASUNCIÓN: 13:00 horas.
FUENTESAUCO: 13:30 horas.
LABAJOS: 13:30 horas.
NAVAS DE ORO: 13:30 horas.
PALAZUELOS: 12:00; 13:30; 19:30 y 22:30 horas.
RIAZA: 14:00 horas.
SAN CRISTOBAL DE SEGOVIA: 9.05; 12:00; 13:30; 19:30 y 22:30 horas.
SACRAMENIA: 13:30 horas.
SAN ILDEFONSO: 7,40; 8,50; 10,30; 11,30; 13,30; 15,30; 17,00; 18,45; 20,15; 21,30.
SANTA MARIA DE NIEVA: 13:00 y 13:30 horas.
TORRECABALLEROS: 9:05; 12:00; 13:30; 14:00; 19:30 y 22:30 horas.
VALSAÍN: 7:40; 8:50; 11:30; 13:30; 15:30; 17:00; 18:45; 20:15.

DOMINGOS Y FESTIVOS

AYLLON: 18:30 horas.
COCA-NAVA DE LA ASUNCIÓN: 18:30 horas.
FUENTESAUCO: 19:30 horas.
NAVAS DE ORO: 18:30 horas.
PALAZUELOS: 13:30; 19:30 y 22:30 horas.
PRADENA: 18:30 horas.
RIAZA: 18:30 horas.
SACRAMENIA: 19:30 horas.
SAN CRISTOBAL DE SEGOVIA: 13:30; 19:30 y 22:30 h.
SAN ILDEFONSO: 10:30; 11,30; 13:30; 15:30; 17,00; 18,45; 20,15; 21:30; 22:30 horas.
SANTA MARIA DE NIEVA: 18:30 horas.
TORRECABALLEROS: 13:30 y 22:30 horas.
VALSAIN: 10:30; 13;30; 15:30; 17:00; 18,45; 20,15 horas

ADVERTENCIA: Esta Redacción no se hace responsable de que las empresas concesionarias de las distintas líneas de autobuses puedan introducir cambios en los horarios de las mismas sin comunicárselo antes a este medio de comunicación

Segovia - Ávila - Salamanca

	Lunes a viernes laborables	Lunes a viernes laborables	Sábados, domingo y festivos	Sábados, domingo y festivos
Segovia	7:45	14:00	9:00	18:00
Llegada a Ávila	8:45	15:00	10:00	19:00
Salida de Ávila	9:00	15:15	10:15	19:15
Peñaranda de Bracamonte	9:55	16:10	11:10	20:10
Salamanca	10:30	16:45	11:45	20:45

Salamanca - Ávila - Segovia

	Lunes a viernes laborables	Lunes a viernes laborables	Sábados, domingo y festivos	Sábados, domingo y festivos
Salamanca	6:30	13:15	8:30	17:30
Peñaranda de Bracamonte	7:05	13:50	9:05	18:05
Llegada a Ávila	8:00	14:45	10:00	19:00
Salida de Ávila	8:15	15:00	10:15	19:15
Segovia	9:15	16:00	11:15	20:15

Servicio combinado Autores - La Sepulvedana.
Estos horarios tienen carácter informativo pudiendo sufrir alteraciones

Segovia - Ávila
Lunes a viernes
7:30 - 10:30 - 14:00 - 16:30- 20:00
Sábados, domingos y festivos
9:00 - 18:00
Domingos y festivos
20:30
Ávila - Segovia
Lunes a viernes
6:15 - 8:15 - 12:45 - 15:15 - 19:00
Sábados, domingos y festivos
10:15 - 19:15

AVANT ENTRE MADRID, SEGOVIA y VALLADOLID
(NUEVA ESTACIÓN)

MADRID CHAMARTÍN - SEGOVIA GUIOMAR - VALLADOLID CAMPO GRANDE

TREN	MADRID - CHAMARTÍN	SEGOVIA - GUIOMAR	VALLADOLID - CAMPO GRANDE	DÍAS DE CIRCULACIÓN	OBSERVACIONES
8089	8:30	**9:01**	9:40	L M X J V	1
8109	10:30	**11:00**		L M X J V	1
8109	10:30	**11:01**	11:40	S D	2
8129	12:00	**12:30**		L M X J V S D	
8159	15:30	**16:01**	16:40	L M X J V S D	
8169	16:30	**17:01**		L M X J V S D	
8179	17:30	**18:00**		L M X J S D	3
8179	17:30	**18:01**	18:40	V	4
8199	19:15	**19:46**		L M X J V S D	
8219	21:00	**21:31**	22:10	L M X J V S D	

VALLADOLID CAMPO GRANDE - SEGOVIA GUIOMAR - MADRID CHAMARTÍN

TREN	VALLADOLID - CAMPO GRANDE	SEGOVIA - GUIOMAR	MADRID - CHAMARTÍN	DÍAS DE CIRCULACIÓN	OBSERVACIONES
8078		**7:00**	7:32	L M X J V	1
8278	6:45	**7:23**	7:55	L M X J V	1
8088		**8:00**	8:32	L M X J V	1
8098		**9:05**	9:37	S D	2
8108	9:20	**9:58**	10:30	S D	2
8158		**15:25**	15:57	L M X J V S D	
8168	15:30	**16:08**	16:40	L M X J V S D	
8188		**18:20**	18:52	L M X J V S D	
8198	19:35	**20:13**	20:45	L M X J V S D	
8218		**20:58**	21:30	L M X J S D	3
8218	20:20	**20:58**	21:30	V	4

1. NO CIRCULA: 19/03, 9 y 10/04; 1 y 15/05; Y 11/06/09
2. CIRCULA: 19/03, 9 y 10/04; 1 y 15/05; Y 11/06/09
3. NO CIRCULA 18/03, 8 y 30/04; 14/05 y 10/06. CIRCULA 20/03, 10/04; 1 y 15/05; Y 12/06/09.
4. NO CIRCULA: 20/03, 10/04; 1 y 15/05; Y 12/06/09. CIRCULA 18/03, 8 y 30/04; 14/05 y 10/06/09.

FUNERARIA SANTO CRISTO DE LA PEÑA
PENSANDO EN LOS MOMENTOS MÁS DIFÍCILES
Tanatorios en: CUÉLLAR Telfs. 921 14 22 94 - 921 14 30 88
AGUILAFUENTE Telf. 921 57 23 04. Fax 921 57 20 60

AGENCIA FUNERARIA SANTA TERESA
TANATORIO SEGOVIANO SAN JUAN DE LA CRUZ

DELEGACIONES EN TODA LA PROVINCIA

TANATORIOS EN:

SEGOVIA
NAVA DE LA ASUNCIÓN *RIAZA*
SANCHONUÑO *CANTIMPALOS*
PRÁDENA *CARBONERO EL MAYOR*
LA GRANJA DE SAN ILDEFONSO

ATENCIÓN PERMANENTE 24 HORAS
☎ 902 02 23 24
TELÉFONOS
921 43 00 28 - 921 42 58 10

EL ADELANTADO DE SEGOVIA

Informa:

Que existe la posibilidad de publicar las esquelas con la imagen del fallecido/a. Puede solicitar este servicio en la empresa funeraria facilitando la imagen previa firma de autorización para su publicación. Esta práctica es habitual en otras provincias y facilita el reconocimiento de los fallecidos al igual que la inclusión de apodos, lugares de trabajo o distinciones públicas.

Gana 2 entradas para asistir a la película que desees en las Salas de Cinebox, Luz de Castilla

CINEBOX GRUPO ÁBACO

envia **cinebox** al **7788**

Fecha sorteo: martes 10 de marzo, a partir de las 12 horas.
Número total entradas en sorteo: 10

A los agraciados se les comunicará por teléfono o a través de un mensaje SMS.Coste del mensaje 0,90 € (+ IVA).

CARTELERA DE CINE

CINEBOX GRUPO ÁBACO

Telf. 921 44 80 68
Día espectador: JUEVES
pagina web: www.cinebox.es

Push

Todos los días: 18.00, 20.15, 22.30
Viernes y Sábados: 0.50
Sábados y domingo: 15.50

NO RECOMENDADA PARA MENORES DE 13 AÑOS

Un grupo de jóvenes estadounidenses descubre que poseen poderes paranormales. Sus habilidades van desde mover objetos con sus mentes, ver el futuro, crear nuevas realidades e incluso matar sin poner un dedo encima a sus víctimas. Una misteriosa agencia clandestina comienza a perseguirles cuando éstos deciden utilizar sus poderes para combatir el crimen. El éxito o fracaso de su huída determinará el futuro de la civilización.

Che: Guerrilla

Todos los días: 19.00, 21.45
Viernes y Sábados: 0.30
Sábados y domingo: 16.15

NO RECOMENDADA PARA MENORES DE 7 AÑOS

"Che: Guerrilla" arranca con el Che en lo más alto de su popularidad y poder tras la revolución cubana, cuando pronuncia un vehemente discurso en las Naciones Unidas, reafirmando su compromiso con la lucha del Tercer Mundo contra el imperialismo de los EE.UU. Más que un soldado, el Che es una glamurosa figura de nivel mundial. De repente desaparece sin dejar rastro. ¿Por qué se ha ido de Cuba? ¿Adónde ha ido? ¿Acaso sigue con vida?...

Guerra de novias

Todos los días: 17.45
Sábados y domingo: 15.45

SIN CALIFICAR

Liv y Emma (son dos amigas de la infancia que planifican sus respectivas bodas al mismo tiempo. Pero lo que parecía que iba a ser una buena idea se convertirá, debido a un malentendido, en una feroz competición... Reparto: Anne Hathaway (Emma), Kate Hudson (Liv), Candice Bergen (Marion St. Claire), Steve Howey (Daniel), Chris Pratt (Fletcher), Kristen Johnston (Deb), Bryan Greenberg (Nate), Casey Wilson (Stacy Kindred), June Diane Raphael (Amanda),

Slumdog Millionaire

Todos los días: 17.55, 20.10, 22.30
Viernes y Sábados: 0.50
Sábados y domingo: 15.40

NO RECOMENDADA PARA MENORES DE 13 AÑOS

Jamal Malik (Patel) es un adolescente pobre de Bombay que, tras participar en la versión hindú del programa "¿Quiéres ser millonario?" y ganarlo, es detenido por la policía, convencida ésta de que ha hecho trampa y de que era imposible saberse todas las respuestas. En realidad Jamal se presentó al concurso para demostrar su amor por Latika (Pinto), una amiga suya que es una gran fan del concurso...

Siete almas

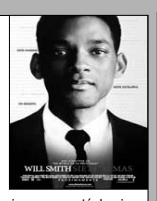

Todos los días: 19.45, 22.15
Viernes y Sábados: 0.45

NO RECOMENDADA PARA MENORES DE 13 AÑOS

Will Smith encarna a Ben, un agente del fisco americano que está deprimido y atormentado por los remordimientos de conciencia sobre errores de su pasado. Ben intentará compensar estos errores ayudando a los demás, pero cuando encuentra a Emily (Rosario Dawson), una mujer con una enfermedad de corazón, se enamora de ella, complicando sus proyectos.

Un chihuahua en Beverly Hills

Todos los días: 18.00, 20.00
Sábados y festivos: 16.00

RECOMENDADA PARA TODOS LOS PÚBLICOS

Una consentida chihuahua de Beverly Hills llamada Chloe (voz de Drew Barrymore) se encuentra accidentalmente perdida en las humildes calles de México, sin ningún spa ni tienda exclusiva a la vista. Sola por primera vez en su vida, Chloe debe confiar en algunos inesperados nuevos amigos para que la ayuden a encontrar su fuerza interior en su increíble viaje de vuelta a casa.

El curioso caso de Benjamin Button

Todos los días: 18.30, 22.00
Sábados y domingo:
16.00, 19.10, 22.20

RECOMENDADA PARA TODOS LOS PÚBLICOS

Brad Pitt encarna al protagonista del título, Benjamin Button, un hombre que nace con el aspecto físico de un anciano y que va rejuveneciendo con el paso de los años. Cuando tenga 50 se enamorará de una mujer de 30 (Cate Blanchett), pero sus extrañas circunstancias, obviamente, pondrán en peligro la relación.

Viernes 13

Todos los días: 22.00
Viernes y Sábados: 00.15

NO RECOMENDADA PARA MENORES DE 18 AÑOS

Buscando a su hermana desaparecida, Clay se dirige al espeluznante bosque del legendario Crystal Lake, donde tropieza con los viejos y decrépitos restos de una cabaña que yace detrás de unos árboles cubiertos por denso musgo. Y esto no es lo único que se esconde entre la maleza… En contra del consejo de la policía y las advertencias de los habitantes de la zona, Clay continúa con su búsqueda, ayudado por una joven mujer que ha conocido...

La Pantera Rosa 2

Todos los días: 18.10, 20.10, 22.10
Viernes y Sábados: 0.10
Sábados y domingo: 16.10

RECOMENDADA PARA TODOS LOS PÚBLICOS

El inspector Jacques Clouseau forma un equipo de detectives internacionales tan torpes como él. Su misión es parar a un ladrón especializado en el robo de objetos históricos.
Reparto: Steve Martin (inspector Clouseau), Jean Reno (Ponton), Emily Mortimer (Nicole), Andy Garcia (Vicenzo), Alfred Molina (Pepperidge), Yuki Matsuzaki (Kenji), Aishwarya Rai Bachchan (Sonia).

Valkiria

Todos los días: 19.15, 21.50
Viernes y Sábados: 0.20
Sábados y domingo: 16.45

NO RECOMENDADA PARA MENORES DE 13 AÑOS

Gravemente herido en combate, el Coronel Claus von Stauffenberg vuelve de África para unirse a la resistencia alemana y ayuda a organizar la Operación Valkiria, el complejo plan para que un gobierno en la sombra reemplazara al de Hitler una vez que hubiera muerto. Pero el destino y las circunstancias conspiran para proyectar a Stauffenberg de uno de los muchos implicados en el complot a un papel central de doble filo...

SEGOVIA 7 salas ARTESIETE

C/ Dámaso Alonso, 54
NUEVA SEGOVIA
Tel. 921 432 128

El lector

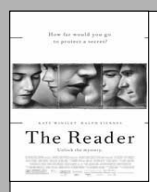

De lunes a jueves: 18:00 - 20:15
Viernes: 18:00 - 20:10 - 22:20
Sábado: 16:00 - 18:05 - 20:10 - 22:20
Domingo: 16:00 - 18:10 - 20:20

NO RECOMENDADA PARA MENORES DE 13 AÑOS

Cuando cae enfermo en su camino a casa desde el colegio, Michael Berg, un joven de 15 años, es rescatado por Hanna, una mujer que le dobla la edad. Ambos comienzan un inesperado y apasionado idilio hasta que Hanna desaparece inesperadamente. Ocho años después, Michael, convertido en un joven estudiante de Derecho, vuelve a encontrarse con su antigua amante mientras está como observador en un tribunal...

La Pantera Rosa 2

De lunes a jueves: 18:15 - 20:15 - 22:15
Viernes: 18:15 - 20:15 - 22:15 - 24:15
Sábado: 16:15 - 18:15 - 20:15 - 22:15 - 24:15
Domingo: 16:15 - 18:15 - 20:15 - 22:15

RECOMENDADA PARA TODOS LOS PÚBLICOS

El inspector Jacques Clouseau forma un equipo de detectives internacionales tan torpes como él. Su misión es parar a un ladrón especializado en el robo de objetos históricos.
Reparto: Steve Martin (inspector Clouseau), Jean Reno (Ponton), Emily Mortimer (Nicole), Andy Garcia (Vicenzo), Alfred Molina (Pepperidge), Yuki Matsuzaki (Kenji), Aishwarya Rai Bachchan (Sonia).

Mi nombre es Harvey Milk

De lunes a jueves: 18:00 - 22:30
Viernes: 18:00 - 24:30
Sábado: 16:00 - 18:15 - 24:30
Domingo: 16:00 - 22:30

NO RECOMENDADA PARA MENORES DE 13 AÑOS

Cansado de huir de sí mismo, Harvey Milk deja un puesto ejecutivo en Wall Street para salir del armario y mudarse al barrio Castro, de San Francisco, con su eterno compañero Scott Smith. Abre una tienda de cámaras que no tarda en convertirse en el punto de encuentro del barrio, cuyos vecinos no tienen otro lugar para reunirse en una época particularmente rígida. Harvey se da cuenta de que no son pocos y empieza a hablar por ellos.

En el nombre del rey

De lunes a jueves: 19:00 - 21:30
Viernes: 19:00 - 21:30 - 24:00
Sábado: 16:30 - 19:00 - 21:30 - 24:00
Domingo: 16:30 - 19:00 - 21:30

NO RECOMENDADA PARA MENORES DE 7 AÑOS

Un padre de familia corriente se convierte en guerrero cuando un ejército de bestias asesinas, dirigido por un malvado hechicero, saquea su pacífica aldea y captura a su mujer.
Reparto: Jason Statham, Leelee Sobieski, John Rhys-Davies, Ron Perlman, Claire Forlani, Kristanna Loken, Matthew Lillard, Ray Liotta, Burt Reynolds .

Un chihuahua en Beverly Hills

De lunes a jueves: 18:10 - 20:10
Viernes: 18:10 - 20:10
Sábado: 16:10 - 18:10 - 20:10
Domingo: 16:10 - 18:10

RECOMENDADA PARA TODOS LOS PÚBLICOS

Una consentida chihuahua de Beverly Hills llamada Chloe (voz de Drew Barrymore) se encuentra accidentalmente perdida en las humildes calles de México, sin ningún spa ni tienda exclusiva a la vista. Sola por primera vez en su vida, Chloe debe confiar en algunos inesperados nuevos amigos para que la ayuden a encontrar su fuerza interior en su increíble viaje de vuelta a casa.

El curioso caso de Benjamin Button

De lunes a jueves: 19:00 - 22:00
Viernes y sábado: 18:00 - 21:00 - 24:00
Domingo: 16:00 - 19:00 - 22:00

RECOMENDADA PARA TODOS LOS PÚBLICOS

Brad Pitt encarna al protagonista del título, Benjamin Button, un hombre que nace con el aspecto físico de un anciano y que va rejuveneciendo con el paso de los años. Cuando tenga 50 se enamorará de una mujer de 30 (Cate Blanchett), pero sus extrañas circunstancias, obviamente, pondrán en peligro la relación.

El luchador

De lunes a jueves: 22:10
Viernes y sábado: 22:10 - 24:20
Domingo: 20:10 - 22:15

NO RECOMENDADA PARA MENORES DE 13 AÑOS

Robinson, un luchador que en los años 80 había estado en la cumbre de la lucha libre profesional pero que ahora, 20 años después, sobrevive con exhibiciones en gimnasios de institutos y en cuadriláteros de tercera categoría. Olvidado por su hija e incapaz de mantener ninguna relación, Randy sólo vive gracias a la emoción del show y a la adoración de sus fans, pero un ataque al corazón le obliga a retirarse....

La duda

De lunes a jueves: 19:00 - 22:00
Viernes y sábado: 18:00 - 21:00 - 24:00
Domingo: 16:00 - 19:00 - 22:00

RECOMENDADA PARA TODOS LOS PÚBLICOS

Se trata de una apasionante historia sobre la búsqueda de la verdad, la fuerza de los cambios, y las devastadoras consecuencias de la justicia ciega en una época marcada por la condena moral. Es 1964, colegio de San Nicolás en el Bronx. El padre Flynn está tratando de cambiar las estrictas normas del colegio, que durante años han sido fieramente salvaguardadas por la hermana Aloysius Beauvier, que cree firmemente en el poder de la disciplina.

Push

De lunes a jueves: 20:15 - 22:30
Viernes: 20:10 - 22:20 - 24:30
Sábado: 20:20 - 22:30 - 24:30
Domingo: 18:15 - 20:20 - 22:30

NO RECOMENDADA PARA MENORES DE 13 AÑOS

Un grupo de jóvenes estadounidenses descubre que poseen poderes paranormales. Sus habilidades van desde mover objetos con sus mentes, ver el futuro, crear nuevas realidades e incluso matar sin poner un dedo encima a sus víctimas. Una misteriosa agencia clandestina comienza a perseguirles cuando éstos deciden utilizar sus poderes para combatir el crimen. El éxito o fracaso de su huída determinará el futuro de la civilización.

CINE-CLUB STUDIO XXVI CURSO 2008/2009

Programación principal

13-mar	Promesas del este	D. Cronenberg
20-mar	Hana	H. Koreeda

XI Ciclo de la Asociación de Mujeres APYFIM

Con la colaboración del Ayuntamiento de Segovia. Concejalía de Cultura

04-mar	La princesa de Nebraska	W. Wan
05-mar	Un corazon invencible	M. Winterbottom

ganadores sorteos**sms** adelantado

Gatomaquia

Teatro Juan Bravo. Viernes 27 de febrero.
• Mercedes de Miguel López

Si pero no lo soy

Teatro Juan Bravo Sábado 28 de febrero.
• Noelia Miguel Pérez

AR HOTELES
LOS ARCOS ****
Pº Ezequiel González, 26
40002 Segovia
Tel.: 921 43 74 62
www.hotellosarcos.com
www.lacocinadesegovia.es

Tu Boda,
un evento especial para un día Único
¡¡Visítanos y te Sorprenderás!!
Con la garantía de la Cocina de Segovia

Además, os podréis aprovechar de múltiples atenciones que os regalaremos, entre otras:
• Precio especial en Habitaciones para sus Invitados, Incluyendo desayuno Buffet.
• Semana de Estancia en el Hotel AR Almerimar **** en primera línea de playa para los Novios en Régimen de A/D.
• Lujoso Coche Nupcial con Chófer.
• Y Muchas Sorpresas más...

ANUNCIOS BREVES

921 46 12 12

EL ADELANTADO
C/ Morillo, 7. 40002 Segovia
publicidad@eladelantado.com
De lunes a viernes de 9 a 14 horas y de 17 a 19 horas
POR TELÉFONO 921 46 12 12

De lunes a viernes de 9 a 14 horas y de 17 a 19 horas
POR AGENCIAS DE PUBLICIDAD
Contacte con su agencia de publicidad habitual para gestionar sus anuncios breves.

TARIFA BREVES: Cada palabra 0,45 € + 16 % IVA *mínimo diez palabras*
TARIFA 1/2 MÓDULO: *(22 X 45 mm)*: 10,00 € + 16 % IVA

TRABAJO

NECESITAMOS PERSONAL para animación infantil en centros lúdicos. 635805582. 680566639.

INMOBILIARIA NECESITA gente joven ambos sexo. Ganas de trabajar. 905445658

CENTRO SOCIO-CULTURAL precisa personal integración colectivos desfavorecidos. 697603696. 635169827 .

SE NECESITA camarero. Teléfono 921442281

PINTOR CON experiencia se ofrece. También extras. 606602880. 671452896.

SI QUIERES trabajar hazte conductor de máquinas cargadoras, retroexcavadora y dumper. Consigue tu carne, formación teórica y práctica en obra. Sueldos superiores a 2000 euros mes. Tenemos una bolsa de trabajo activa para nuestros alumnos. Infórmate en el 902104268.

SE NECESITA camarero. Teléfono 679355770.

UNION FENOSA
mejoras EN LA RED ELÉCTRICA
Estamos mejorando la calidad del suministro eléctrico, y para la puesta en marcha de nuestras instalaciones y operaciones de mantenimiento nos vemos obligados a suspender el servicio en los lugares, fechas y horas que se indican.
MIÉRCOLES, 4 DE MARZO DE 2009
Desde las 9.00 a las 15.00 horas.
POBLACIÓN AFECTADA: Navas de Riofrio.
Calles: Urb. La Granjilla, C/ Prado Palacio, C/ Segovia nº 39, 41, 43 y 45, C/ Frutos de la Calle, C/ de la Estación, C/ de Riofrio, C/ Liebre, C/ de la Granjilla, C/ Manantial, C/ Fábrica y C/ Barraca.
Línea o Instalación: C.T. Urbanización La Granjilla de Navas de Riofrio.
MUY AGRADECIDOS POR SU COLABORACION
Las líneas se considerarán en tensión, por si los trabajos terminasen antes de las horas indicadas.

Suscripciones > Publicidad > Esquelas > Anuncios Breves > Promociones > 921 46 12 12 > Publicidad > Esquelas > Anuncios Breves >

ALQUILERES

RESTAURANTE BAR funcionando. Horno de leña. Ruta del cordero. Opción compra. 619971844.

SE ALQUILA bar zona de la Plaza Mayor. No agencias. Interesados llamar al teléfono 652287441.

PISO 2 dormitorios zona Plaza Mayor. Teléfono 659484320.

VENTAS

Se vende en ORTIGOSA. CHALET INDIVIDUAL, 500 m² de parcela, 180 m² útiles, 4 habitaciones y tres baños. Vistas a la Sierra. Consúltenos. Ref 1736
Siete Picos 921 41 30 68

VENDO PISO 63 m². 3 dormitorios. Ocasión. 120.300. Gascos (acueducto). 685539903.

RELAX

ABSOLUTA DISCRECION. Máxima seriedad. Deliciosa compañia. Señoritas. Renovacion continua. Trato esmerado. 651060675. También salidas.

SUPER NOVEDAD asiáticas 22, 24 años. Guapísimas, cariñosas. Completo. 627276247.

LAURA MADURITA, muy cariñosa, besos lengua, griego, beso negro... 650825849.

LAURA MADURITA, 54 años, muy cariñosa, besos lengua, griego, beso negro, francés tragado, cachondísima... www.deseos.blogspot.es. 650825849.

NOVEDAD. VICTORIA. Rubiaza. Sexual. Brasileña. Cachonda. 150 pecho. Supercariñosa. Francés enloquecedor. Besos lengua. Griego. www.deseos.blogspot.es. 610920074.

MEXICANA ATRACTIVA sexy, besucona, completa. Segovia. www.anunciosex.com/tatiana. 685561090

CONTACTOS

Precio Máximo: Red Fija 1.16 euro/min. Red Móvil 1.51 euro/min. IVA incluido. Mayores 18 años. ATS S.A. Apdo. de correos 18070 Madrid 28080

CASADA CON anciano. Necesito sexo desenfrenado. No corbo. 905445027.

MADURITA. ADINERADA. Sexo esporádico. Sin límites. Te recojo. Gratifico. 630749696.

RECIEN DIVORCIADA. Atractiva. Rica. Busco sexo. Pago bien. 617167070.

AGENCIA BUSCA hombres para sexo con señoras. Altos ingresos. 902501996.

Precio Máximo: Red Fija 1.16 euro/min. Red Móvil 1.51 euro/min. IVA incluido. Mayores 18 años. ATS S.A. Apdo. de correos 18070 Madrid 28080

NOTA: El Adelantado de Segovia no se responsabiliza de la veracidad de las ofertas y anuncios de la Sección de Anuncios Breves.

Puedes hacerte socio de una las siguientes formas:
Llamando al 902 15 15 07
MEDICOS SIN FRONTERAS
Conectándote a www.msf.es/altasocio4

ANÚNCIATE GRATIS
902 887 421

También en la web http://adelantado-sg.encuentros.net

• ESCUCHA Y CONTESTA
• RECOGE RESPUESTAS
• HABLA EN DIRECTO
806 404 623
Precio máximo: Red Fija 1,16 euros/minuto. Red Móvil 1,51 euros/minuto. IVA incluido. Mayores de 18 años. - ATS S.A. - Apdo. de Correos 18070 - Madrid 28080

CHICA busca CHICO

Auxiliadora, vivo en Segovia, ordenada,, de Ecuador. Me gusta trabajar. Busco persona cariñosa, buena, honesta para darnos cariño. Escuchar mensaje. **Buzón: 613645 SMS**

Chica de Ávila, divorciada, con 2 hijos mayores, gordita, busca amigo especial, sincero y cariñoso. Ávila. **Buzón: 613833 SMS**

Lali, 20 años, divertida. Me gusta ir al cine. Deseo conocer gente de mi ciudad, para compartir momentos agradables, salir. Ávila. **Buzón: 976201 SMS**

Teresa, 36 años. Me gusta campo, salir. Me gustaría conocer chicos entre 36-40 años, morenos, 1,80, sincero, haciéndome reír. Madrid. **Buzón: 614623 SMS**

Señora de 61 años, viuda, educada, culta, católica practicante, 3 hijos, busca hombre entre 60-68 años, viudo, católico, buena posición socio-cultural, sin cargas económicas. Escuchar mensaje. Madrid. **Buzón: 555074 SMS**

Mari Sol, 38 años, tranquila. Me gusta teatro, lectura. Busco chico soltero o divorciado, sin hijos, para relación estable. **Buzón: 614397 SMS**

Mujer busca caballero entre 50-58 años, sensible, estable, economía resuelta, sin cargas, dispuesto a ser feliz y a hacer feliz su compañera. Abstenerse no tengan condiciones. Madrid. **Buzón: 555072 SMS**

Teresa, 36 años. Me gustaría conocer chicos de Madrid, morenos, 1,80, entre 36-40 años, sinceros, haciéndome reír, relación estable. Madrid. **Buzón: 614619 SMS**

Maria Carmen, 60 años, rubia, 1.65, 70 kg, rellenita. Deseo conocer gente de misma edad, alegre, dinámica, gustando música, bailar, ir a montaña, viajar, cine. Madrid. **Buzón: 973025 SMS**

Busco pareja presentable, entre 48-50 años, para fines serios. Yo, 1.56, pelo castaño, 46 años, con VIH. Madrid. **Buzón: 235057 SMS**

Chica de 35 años, morena, deportista, extrovertida, busca chico entre 30-40 años, de Madrid, atractivo, cariñoso, para relación formal. Madrid. **Buzón: 453374 SMS**

Mujer atractiva, juvenil busca hombre similar, para compartir y si es posible, para relación estable. Madrid. **Buzón: 583687 SMS**

Esther, de Collado Villalba, 25 años, ATS. Me gustaría conocer persona fiel, dulce, especial que me de confianza. Madrid. **Buzón: 614639 SMS**

Rita ,ojos verdes, morena, delgado, pelo largo. Me gustaría conocer chico apasionado, guapo para conocernos. **Buzón: 614528 SMS**

Marta, 40 años, sintiéndome. Deseo conocer chicos para compañía y pasar el tiempo libre. Madrid. **Buzón: 975273 SMS**

Chica, 1,56, pelo castaño, 46 años, VIH, busca pareja estable entre 48-50 años, para fines serios. Dejar mensajes voz. Madrid. **Buzón: 235179 SMS**

Chica educada, elegante, respetuosa, honesta, muy sensible, desea conocer señor entre 45-52 años, no fumador, no bebedor, trabajador, detallista. Madrid. **Buzón: 455757 SMS**

Divorciada de 61 años, jovial, culta, educada, busca señor similar, para amistad y posible relación estable. Abstenerse malos rollos. Madrid. **Buzón: 452992 SMS**

Toñi. Me gusta cine, ir a exposiciones de fotografía, pintura, pasear. Me gustaría conocer chico para compartir tiempo libre. Madrid. **Buzón: 614486 SMS**

Latifa, 21 años. Me gusta leer, escuchar música, bailar, cine. Deseo conocer persona para buena relación. Madrid. **Buzón: 612142 SMS**

Marisa, 48 años, divorciada, 3 hijos mayores. Deseo conocer persona entre 45-50 años, de Madrid o alrededores, para conocernos. Madrid. **Buzón: 612108 SMS**

Eva, 31 años, divorciada, 1 niña, de Valladolid, sociable. Me gusta estar con mis amigas. Busco persona para relación seria. **Buzón: 612038 SMS**

Chica de 22 años, de Madrid busca pareja para conocerse y relación estable. Madrid. **Buzón: 612035 SMS**

Busco chico entre 40-44 años, bueno, sincero, sano, simpático, fiel, entre 1.70-1.80, sin importar físico ni hijos, para relación estable. **Buzón: 772382 SMS**

Mujer, 1,56, 46 años, VIH busca pareja entre 45-50 años, buena presencia para relación estable. Dejar mensaje de voz. Madrid. **Buzón: 453657 SMS**

CHICO busca CHICA

Carlos, 37 años, moreno, romántico, sincero. Busco persona para conocernos. La Granja. Segovia. **Buzón: 235293 SMS**

Hombre casado, 43 años, busca mujer casada o soltera, para relaciones esporádicas y mucha discreción. Segovia. **Buzón: 529300 SMS**

José. Me gustaría conocer chica para relaciones esporádicas. Segovia. **Buzón: 707798 SMS**

Álvaro, 32 años, 1.82, fuerte, definido, pelo rizado, moreno de piel, atractivo. Busco chica atractiva. Segovia. **Buzón: 613027 SMS**

Busco chica sincera, fiel y legal, para relación duradera. Segovia. **Buzón: 618051 SMS**

Javi, 26 años, moreno, delgado, fibrado, 1,70. Busco chica carnosa, mimosa, agradable, para relaciones esporádicas, juegos y pasarlo bien. Dejar mensaje. Alrededor de Madrid. Ávila. **Buzón: 708199 SMS**

Chico divorciado, muy especial, cariñoso, detallista, trabajador, busca chica divorciada, cariñosa, no importa físico, para relación estable. Ávila. **Buzón: 614057 SMS**

Roberto, 49 años, funcionario. Me gusta cultura, deportes, viajar. Busco persona que crea en amor. Ávila. **Buzón: 613856 SMS**

Raúl, aparejador, 1.85, ojos azules, fuerte, simpático. Busco chica similar, atractiva, para relación estable. Ávila. **Buzón: 617267 SMS**

Víctor, 32 años, 1.80, ojos verdosos, pelo rizado, moreno de piel, deportista, atractivo, busca chica similar. Ávila. Valladolid. **Buzón: 612783 SMS**

Chico, 1.85, ojos verdosos, moreno de piel, pelo rizado, fuerte, empresario, simpático, extrovertido y atractivo, busca chica similares características. Ávila. **Buzón: 612780 SMS**

Chico de 34 años, casado, busca mujer en similar situación, para relaciones esporádicas. Ávila. **Buzón: 644226 SMS**

Luis, 37 años, de Madrid. Me gusta animales, campo, playa, montaña, etc. Busco pareja estable. Madrid. **Buzón: 452842 SMS**

Hombre de 50 años, educado, agradable, busca mujer gordita, entre 45-65 años, abierta, liberal, para amistad sana y relaciones agradables. **Buzón: 452752 SMS**

Chico moreno, guapo, simpático, 28 años, gustando deporte, busca chica guapa, simpática y sincera. Dejar teléfono. Madrid. **Buzón: 551827 SMS**

Chico de 43 años, atractivo, guapo busca chica femenina, simpática, sensual entre 25-40 años, latinas, apasionadas, para conocerse y relación formal y seria. Madrid. **Buzón: 708229 SMS**

Hombre de 65 años, jubilado, formal, desea conocer señora entre 60-70 años, para pasar ratos agradables. Alcorcón. Madrid. **Buzón: 703717 SMS**

Buen chico de 33 años, guapo, 1,80, vital, sensato, gustando naturaleza, deporte, viajar, leer, busca chica guapa y afín. Madrid. **Buzón: 239067 SMS**

Luis, 37 años, de Madrid. Me gusta animales, campo, playa, montaña. Busco pareja estable. Madrid. **Buzón: 238119 SMS**

Chico de 26 años, majo, 1.68, aspecto normal, busca chica sincera y fiel, sin importar físico, para relación estable. Madrid. **Buzón: 587202 SMS**

AMISTAD

Busco amigas y amigos, de Ávila, Salamanca y alrededores, sintiéndose solos, tristes, faltando cariño, afecto. Yo, romántica, auténtica, muy sensible. **Buzón: 234831 SMS**

Señora de mediana edad, buena apariencia, deseo conocer persona entre 55-62 años, culto, sin compromiso, en principio para amistad. Madrid. **Buzón: 614568 SMS**

Carmen, 70 años, divertida, extrovertida, alegre. Me gusta la juerga. Deseo conocer amigas y amigos para salir. **Buzón: 612213 SMS**

Mujer sincera, divertida, dinámica, simpática, abierta, desea conocer gente sin importar raza, ni cultura. Escuchar mensaje. **Buzón: 612165 SMS**

Grupo mixto, no lucrativo, busca gente, mayor de 50 años, culta, sociable y divertida, para dialogar y compartir actividades. Madrid. **Buzón: 558210 SMS**

CHICO busca CHICO

Pedro, 19 años, dotado, con sitio. Buco chico entre 18-25 años. Segovia. **Buzón: 452275 SMS**

Chico de 33 años, guapo, busca hombre activo, sin pluma, para amistad o relación estable. Segovia. **Buzón: 529310 SMS**

José Manuel. Deseo conocer persona formal, discreta, normal, con sentido común, para compartir sentimientos, alternar, etc. Segovia. **Buzón: 529222 SMS**

Chico busca ganaderos y gente de campo, entre 40-70 años, para relaciones esporádicas o continuadas. Segovia. **Buzón: 455973 SMS**

Hombre de 65 años, busca persona de similar edad entre 65-75 años, para pasar buenos momentos. Alcorcón, Madrid. **Buzón: 708744 SMS**

Chico de 37 años, pasivo, delgado, bien dotado busca chico entre 25-45 años, activo, con aspecto viril. Madrid. **Buzón: 238087 SMS**

Chico de 19 años busca activo entre 30-60 años, enérgico. **Buzón: 455482 SMS**

Chico pasivo, 37 años, delgado, bien dotado busca chico entre 25-45 años, activo, con aspecto viril, para relaciones esporádicas. Madrid. **Buzón: 585143 SMS**

Hombre mayor gustando deporte, cine, pasear y música, busca una persona. Sms. **Buzón: 614424 SMS**

Cuarentón atractivo, activo, posible sitio, busca pasivo depilado o con poco vello. **Buzón: 453427 SMS**

CHICA busca CHICA

María, 31 años, 1,68, morena, pelo largo, 56 kg, 100 pecho. Me gusta salir, bailar, deporte, lectura. Me gustaría conocer chica para charlar, fantasías y buenos momentos. **Buzón: 976081 SMS**

Ana. Busco chica seria, gustando deporte, para amistad o relación. Madrid. **Buzón: 973685 SMS**

OTRAS RELACIONES

Chico de 30 años, muy dotado, busca señorita liberal o pareja. sólo para ella. Segovia. **Buzón: 235333 SMS**

Jesús, 30 años, 1,83, 83 kg, ojos verdes, dotado. Busco chica o pareja sólo, para ella para relaciones esporádicas. Segovia. **Buzón: 235238 SMS**

Hombre de 56 años, casado, busca matrimonios o mujeres, para relaciones esporádicas, con respeto y discreción. Segovia, Ávila, Salamanca. **Buzón: 529278 SMS**

CONTACTA por SMS
Envía **MEN ASE** seguido del buzón y tu mensaje al **7775.**
(Máx. 145 caracteres).
Ej: MEN ASE 388765 Soy Juani rubia...
Precio mensaje: 1,20 euros IVA no incluido.

SERVICIO DE ATENCION AL CLIENTE 902 440 140 DE LUNES A VIERNES DE 9 A 20 HORAS
*Sus datos serán incluidos en un fichero titularidad de ATS para la gestión del servicio de relaciones personales, y para ofrecerle promociones futuras. Para acceso, oposición, rectificación y cancelación: 902 440 140.

¡OCASIÓN!

SAN CRISTÓBAL DE SEGOVIA

2 últimas viviendas unifamiliares a estrenar

228.000,00 €

—200 m² aprox. construidos cada una.
—Escalera y barandilla de roble.
—Bodega con chimenea francesa y cocina alicatada.
—Techos de bajo cubierta en madera.
—2 cuartos de baño completos y 1 aseo.
—Garaje individual con mando a distancia.
—Caldera y tanque individual de gasoil.
—Fachada con encanto en madera y ladrillo.
—Sin gastos de Comunidad.

Teléfono de contacto:
607-85-22-34

MOHERCO
GRUPO INMOBILIARIO

LA HIGUERA

FINANCIAMOS SU COMPRA

hasta la entrega de llaves

VIVIENDAS DE 1 DORMITORIO DESDE 86.700 €
VIVIENDAS DE 2 DORMITORIOS DESDE 102.300 €

PISCINA Y ZONA INFANTIL

* ACABADOS EN PRIMERAS CALIDADES
* PLAZA DE GARAJE Y TRASTERO
* ASCENSOR DESDE EL GARAJE
* CALLES TOTALMENTE URBANIZADAS

400€ MES

OFICINA DE VENTAS: 647 94 50 16

ARCO
921471474
FINANCIA
caja segovia
EL 100%
ROBLEDO

4ª FASE

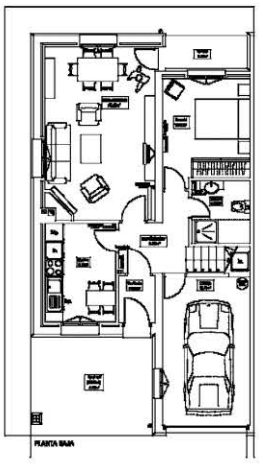

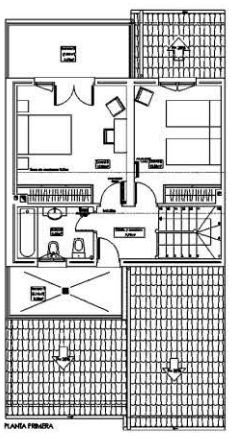

CHALET ADOSADO PARCELA 350 m²

Visite
CHALET PILOTO

OFERTA
Cocina amueblada

INFÓRMATE Y GANA UN FANTÁSTICO VIAJE

RAMIREZ

CALIDAD

C/ Calandria, 8
SAN ILDEFONSO
arco-ramirez.com

¡¡ DISFRUTE AHORA DE SU CHALET Y PAGUE COMO QUIERA !!

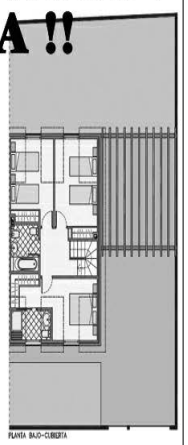

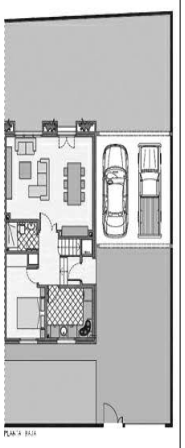

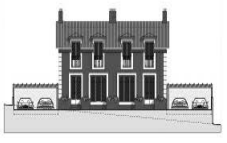

Vendemos a plazos o alquiler con opción a compra

Características: Parcela ± 200 m2 junto a abundantes zonas verdes, Zona de Otero Estación en la falda de la Sierra de Guadarrama, Excelente y eficiente distribución en un tamaño óptimo, 128 m2 vvda. + 29 garaje- pérgola. 4 dormitorios (1 Suite), 3 baños. Armarios, Gres y/o tarima, aspiración central, energía solar térmica, fuerte aislamiento, calefacción por suelo radiante, alta calidad en construcción, entrega inminente , AVE (5 min), tren de cercanías y autobús (200 m.). Junto a autopista AP-61, 35 min. para Madrid y 10 min. a Segovia. Sin gastos comunitarios. Núcleo Urbano con todos los servicios básicos y equipamiento suficientes. Grado de urbanización del entorno tipo medio en desarrollo.

ARQUINOR
Oficina Técnica de Edificación
ARQUITECTURA E INGENIERÍA
Pol. Ind. las Eras,13
.a Granja de San Ildefonso
40100 SEGOVIA
Tlf.: 639 70 24 27

INMOBILIARIA
MANSINO

Símbolo de eficacia

nuestras ofertas

ALQUILA PISO JUNTO CUARTEL DE LA GUARDIA CIVIL. 3 DORMITORIOS. 2 BAÑOS. ¡TOTALMENTE AMUEBLADO! ¡RENTA 650 €! REF.10756

ALQUILA PISO DE 3 DORMIT, EN CALLE LOS COCHES. TOTALMENTE AMUEBLADO. ¡REFORMADO! ¡RENTA 580 €! (96.500 PTAS) (INCLUIDA COMUNIDAD) REF.10814

ALQUILA PISO DE 3 DORMIT. JUNTO IGLESIA DE STA. EULALIA. ¡TOTALMENTE AMUEBLADO! ¡RENTA 550 €! (91.500 PTAS) (COMUNIDAD INCLUIDA) REF.11001

ALQUILA PISO JUNTO FERNÁNDEZ LADREDA. 3 DORMITORIOS. 2 BAÑOS. COCINA AMUEBLADA. REFORMADO. GASTOS CENTRALES. ¡RENTA 850 €! (141.400 PTAS) (INCLUIDA COMUNIDAD) REF.11025

ALQUILA PISO DE 4 DORMITORIOS EN EL PUENTE DE HIERRO. COCINA AMUEBLADA. ¡GASTOS CENTRALES! ¡RENTA SÓLO 400 €! (66.500 PTAS) REF.11046

ALQUILA CHALET EN PARQUE ROBLEDO. 3 DORMIT, 2 BAÑOS. GARAJE Y TRASTERO. ¡PARCELA 300 M²! ¡RENTA 900 €! REF.10790

ALQUILA CHALET EN ABADES. 3 DORMITORIOS. 3 BAÑOS, GARAJE. BODEGA 60 M². ¡JARDÍN INDIVIDUAL! ¡EN ESQUINA! ¡RENTA 500 €! ¡ALQUILER CON OPCIÓN A COMPRA! REF.10976

ALQUILA CHALET A ESTRENAR A 10KM DE SEGOVIA. 4 DORMIT. 2 BAÑOS. ÁTICO ACONDICIONADO. ZONAS COMUNES CON PISCINA. ¡PARCELA 206 M²! ¡500 € CON OPCIÓN DE COMPRA! REF.11013

ALQUILA CHALET EN ENCINILLAS. 3 DORMIT. 3 BAÑOS. ÁTICO ACONDICIONADO. GARAJE. PISCINA Y PARQUE INFANTIL. ¡NUEVO! ¡550 €! REF.11047

ALQUILA CHALET JUNTO PARADOR. 4 DORMT. 4 BAÑOS. BODEGA. GARAJE CON CAPACIDAD PARA 2-3 VEHÍCULOS. ¡JARDÍN INDIVIDUAL! ¡EN ESQUINA! ¡RENTA ECONÓMICA! ¡PRÁCTICAMENTE NUEVO! ¡TAMBIÉN ALQUILER CON OPCIÓN A COMPRA! REF.11071

TELF.: 921 44 30 31

Carretera La Granja

Magníficos pareados
Parcela de 350 m²

En cooperativa

4 dormitorios
3 baños

Amplio garaje 2 coches

Bodega

¡Interesante forma de pago!

Visitenos ¡Ven a ver los planos y el precio!

Le interesará

JP
INMOBILIARIA
C/ Independencia, 25
921 432 381
Jpinmobiliaria.es

SUDOKU

3			1			4		
	2			9			5	
		8			3			6
6			5				2	
	9				8			
		5		2				9
9			4			7		
	3			6			1	
		7			1			8

Rellene las casillas en blanco de modo tal que cada fila, cada columna y cada cuadrado de 3x3 contengan todos los números del 1 al 9, pero sin repetir ninguno, tanto en las filas como en las columnas.

GRADO DIFICULTAD: MEDIO

SIETE DIFERENCIAS

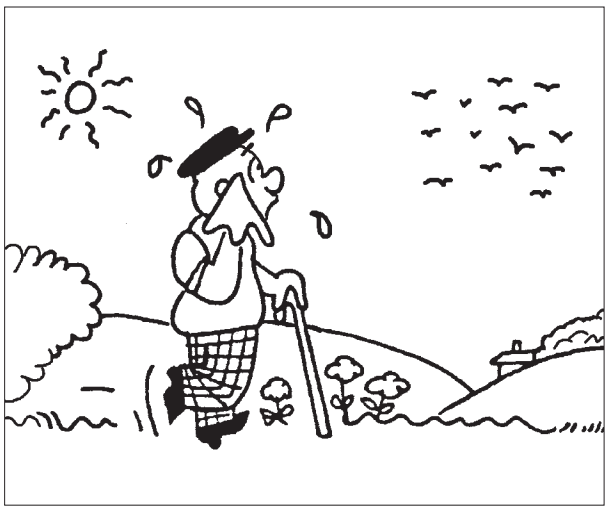

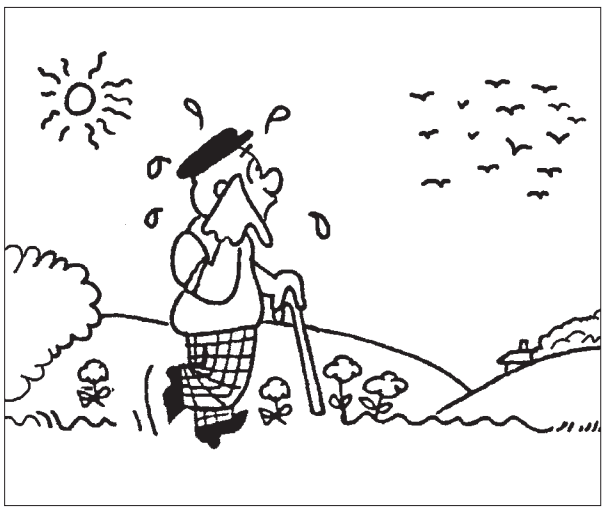

HORÓSCOPO

Aries 21 marzo a 19 abril.
Salud excelente. Preste más atención a sus proyectos y no los abandone en manos de extraños. Los asuntos del corazón ocuparán un primer plano.

TAURO 20 abril a 20 mayo.
Beber agua le ayudará a tonificarse. Se despejará su campo laboral y se solucionarán viejos asuntos. Éxitos en el terreno amoroso.

Géminis 21 mayo a 20 junio.
Salud muy buena. Se sentirá muy motivado profesionalmente. Hoy habrá de realizar un pequeño sacrificio por su pareja.

CÁNCER 21 junio a 22 julio.
Estará muy activo física y mentalmente. Habrá algunos cambios laborales que le beneficiarán. Situación estacionaria en sus relaciones amorosas.

LEO 23 julio a 22 agosto.
Salud regular. Recibirá el aplauso de sus superiores y sentirá la admiración de un compañero. En el amor no sea tan impulsivo.

VIRGO 23 agosto a 22 septiembre.
Salud muy buena. Ciertas dudas laborales se aclararán y podrá sentirse mejor situado en su trabajo. Sus proyectos matrimoniales avanzarán.

LIBRA 23 septiembre a 22 octubre.
Quizá le falte energía. Se pondrá de manifiesto su capacidad resolutiva en el campo profesional. Buen día en lo relacionado con el amor.

ESCORPIO 23 octubre a 21 noviembre.
Salud buena. Es un poco arriesgado cambiar de empleo en estos momentos, no sea loco y obre con sensatez. Tendrá muy claro qué quiere de su pareja.

SAGITARIO 22 noviembre a 21 diciembre.
Ánimo optimista. Es posible que haya de realizar un interesante viaje de negocios. Día alegre y estimulante para su vida afectiva.

CAPRICORNIO 22 diciembre a 19 enero.
Salud muy buena. Alguien influyente, que le aprecia de veras, le abrirá una difícil puerta. Hoy se verá asaltado por emociones intensas.

ACUARIO 20 enero a 18 febrero.
Salud buena. En el terreno laboral tendrá ganas de hacer cosas nuevas. No confíe tanto en su buena suerte en lo relacionado con el amor.

PISCIS 19 febrero a 20 marzo.
Temple sus nervios. Los compañeros serán hoy una buena baza. En el amor, debería dar muestras de espíritu de sacrificio.

JEROGLÍFICO

1000 E
500 AS
100
0

¿Cuál es su profesión?

DEDUCCIÓN DE PALABRAS

Cada una de las seis palabras de este juego lleva a su lado un número, que indica las letras que tiene en común con la palabra que debe deducir. Para orientación del lector se dan tres letras - en el orden que les corresponde - de la solución.

V	E	N	A	D	O	2
O	B	L	E	A	S	2
A	D	I	C	T	O	4
T	A	B	L	Ó	N	3
E	N	I	G	M	A	2
P	O	S	T	R	E	4

	A	T			O

CRUCIGRAMA

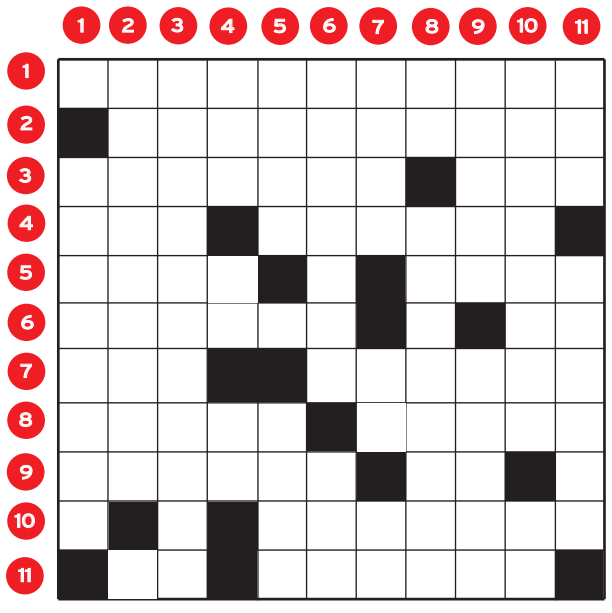

HORIZONTALES.- 1: Provincia española.- 2: Inflamación de los párpados.- 3: Cierto ácido producido por acción del ácido nítrico sobre el fénico. Afluente del Ebro.- 4: Ninfa griega. Capital de las Bahamas.- 5: Sane. Al revés, desgarrarse, romperse una tela.- 6: Planta umbelífera usada en medicina y como condimento. Al revés, artículo.- 7: Falto de juicio. Acontecimiento.- 8: Compañía antigua de cómicos que constaba de solo dos hombres. Al revés, movimiento desordenado de una muchedumbre, por lo común contra la autoridad constituida.- 9: Severo, desabrido. Percibí.- 10: Minorad o disminuid alguna cosa.- 11: Al revés, nota musical. Nombre de mujer.

VERTICALES.- 1: Cada uno de los cuatro triángulos curvilíneos que forman el anillo de la cúpula con los arcos torales sobre que estriba (Pl).- 2: Omnipresencia.- 3: Árbol fagáceo (Pl).- 4: Al revés, malla. Río español. Al revés, adjetivo posesivo.- 5: Próximo, contiguo. Al revés, voz que equivale a icuidado! o poco a poco.- 6: Criados de librea. Terminación del aumentativo.- 7: Cierto juguete (Pl). Artículo. Al revés, nota musical.- 8: Letra griega. Fraccione.- 9: Agnóstica (Pl). Al revés, composición musical.- 10: Severo. Letra repetida.- 11: Mango. Al revés, derribé, arruiné.

AUTODEFINIDO

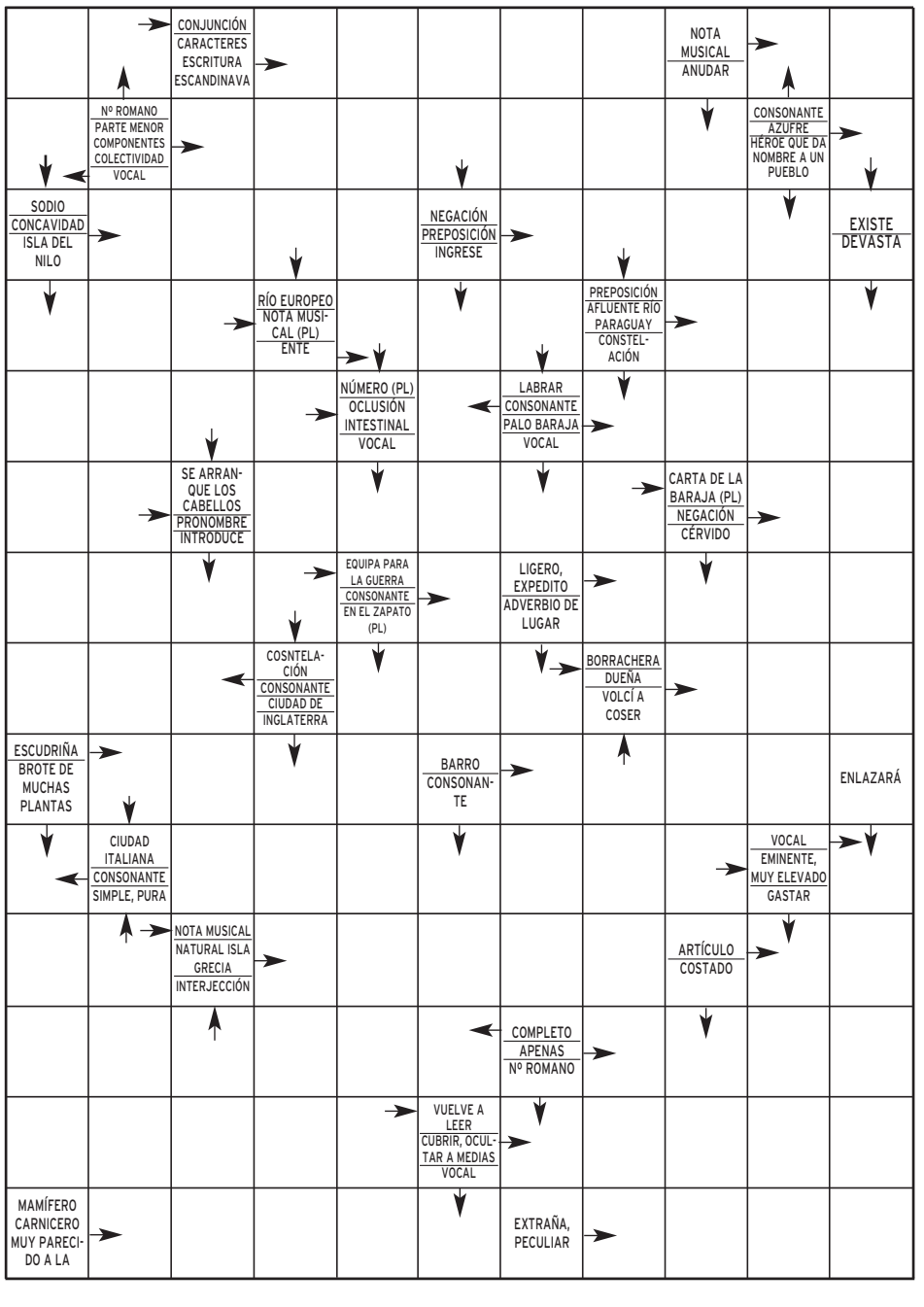

SOLUCIONES

SUDOKU

3	6	9	1	5	7	4	8	2
4	2	1	8	9	6	3	5	7
7	5	8	2	4	3	1	9	6
6	7	4	5	1	9	8	2	3
2	9	3	6	7	8	5	4	1
9	1	6	4	8	2	7	3	5
8	3	2	7	6	5	9	1	4
5	4	7	9	3	1	2	6	8

DEDUCCION

Flor, gota, sol, casa, ave, pañuelo, bastón.

SIETE ERRORES

Médico

JEROGLIFICO:

1000 = M; 500 = D; AS = I; 100 = C; O

Patrio

CRUCIGRAMA

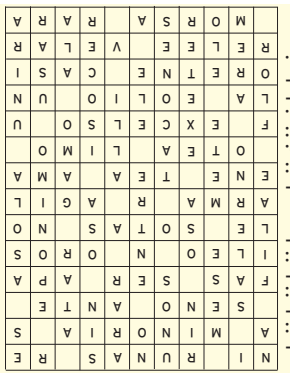

HORIZONTALES.- 1: Guadalajara.- 2: Blefaritis.- 3: Pícrico. Eja.- 4: Eco. Nassau.- 5: Cure. esrI.- 6: Hinojo. oL.- 7: ido. Sucesor.- 8: Nague. nitoM.- 9: Adusto. OI.- 10: Atenuad.- 11: IS. Teresa.

VERTICALES.- 1: Pechinas.- 2: Ubicuidad.- 3: Alcornoques.- 4: deR. Eo. US.- 5: Afín. etaT.- 6: Lacayos. Ote.- 7: Aros. Un. eR.- 8: JI. Seccione.- 9: Ateas. etiuS.- 10: Riguroso. AA.- 11: Asa. ilomeD.

Santiago del Valle denuncia a Antena 3

El presunto asesino de Mari Luz Cortés envió en enero a los juzgados de Granada una denuncia manuscrita contra la cadena por la emisión de la miniserie *Días sin luz*. Según él, la producción atenta contra su dignidad, tergiversa su historia y refleja equivocadamente su condición personal y facial.

Los actores José Ruiz y Marisa Porcel.

Pepa y Avelino ganan el juicio a Moreno

Los actores José Ruiz y Marisa Porcel, los populares *mayores* de *Escenas de matrimonio* que dejaron Telecinco para fichar por Antena 3, han ganado la batalla judicial al productor José Luis Moreno. Una sentencia rechaza las dos demandas planteadas por Alba Adriática a la pareja por incumplimiento de contrato.

'Supervivientes' ya tiene protagonistas

Enric Escudé, Iván Santos, Begoña Alonso o Juanito *El Golosina*, serán parte de los concursantes de esta nueva edición, que Telecinco estrenará el jueves 19 de marzo. El conocido espacio lo volverá a presentar Jesús Vázquez, acompañado por Mario Picazo desde la isla de Honduras.

Cuatro introduce al público en una agencia de publicidad

La cadena estrena esta noche 'Mad Men', una serie acerca de un equipo de creativos que trabajan en Nueva York en los años 60, en un mundo machista caracterizado por el racismo

• Ganadora de tres Globos de Oro y seis Emmys, la obra cuenta con el 'sello' de Matthew Weiner, quien anteriormente fue guionista y productor de la aclamada 'Los Soprano'.

En Sterling Cooper todo se puede vender, siempre que el método sea original. / CUATRO

SPC

Cuatro continúa apostando por las series de éxito, y estrena esta noche (01,00 horas) *Mad Men*, una obra cuyo creador es Matthew Weiner, quien anteriormente actuó como guionista y productor de *Los Soprano*, considerada una auténtica obra maestra de la televisión.

Ambientada en una agencia de publicidad de Nueva York a principios de los años 60, la serie disecciona un mundo en el que el racismo y el acoso sexual formaban parte de la vida diaria de los ejecutivos, todos hombres blancos, que toman decisiones entre *martinis* y humo de tabaco.

Protagonizada por un equipo de creativos, *Mad Men* es una ventana que muestra el día a día de su actividad: cómo trabajan, compiten entre ellos e intentan, además, tener una vida personal. Los varones mandan mucho, pero las mujeres, que normalmente ocupan puestos administrativos, terminan demostrando que su papel resulta fundamental.

La cuidada dirección artística, la ambientación, el guión y las grandes interpretaciones (aparecen, entre otros, Jon Hamm, John Slattery, Vincent Kartheiser, January Jones, Christina Hendricks y Elisabeth Moss) permiten reproducir con exactitud una época opuesta a lo que hoy se conoce como políticamente correcto.

En Sterling Cooper, una agencia de Madison Avenue, todo se puede vender, desde cigarrillos a candidatos políticos, y cualquier método vale para hacerlo, con tal de que sea impactante y original.

La obra ha ganado tres Globos de Oro (dos a la mejor serie y uno para Jon Hamm) y seis Emmys (al mejor producto dramático, dirección, fotografía, peluquería, títulos de crédito y guión original), y desde el principio recibió un elevado respaldo del público.

En el capítulo de hoy, titulado *El humo ciega tus ojos*, Peggy entra a trabajar como asistente de Don Draper, el director creativo de la agencia de publicidad. Él lucha por conservar sus clientes ante el empuje de los rivales y de los propios compañeros de su empresa.

|LOS PAYASOS DE LA TELE|
ARMANDO RODRÍGUEZ

Seguridad Social

De vez en cuando, alguna cadena emite una película de Denzel Washington. Y de vez en cuando, esa película es *John Q.*, aquella (sinopsis) en la que «el hijo de John, Mike, sufre un desfallecimiento y es trasladado al hospital, donde descubren que necesita un trasplante de corazón. Los problemas comienzan a desatarse cuando el seguro médico no se hace responsable de la operación. Ante la imposibilidad de pagarla, la desesperación se apodera de John Q, conduciéndole a tomar medidas drásticas», o sea, que secuestra al hospital entero hasta que a su hijo le den la vida de nuevo.

Uno de los puntos fuertes de la campaña de Barack Obama era la implantación de un sistema de Seguridad Social, inexistente en el país más desarrollado (supuestamente) del mundo. Y es curioso comprobar cómo por muchas series médicas que nos han llegado de Estados Unidos, han sido pocos los casos en los que se ha criticado la indefensión de las clases bajas ante una operación cara.

Hemos esperado cinco temporadas de *House* para que el brillante doctor hiciese una soterrada crítica, pero real, cuando se vio cara a cara con su *John Q* particular, un tipo que entra a punta de pistola en la clínica y retiene a varios rehenes para averiguar qué le sucede. «Si en este país hay millones de personas que no pueden pagar una fortuna para curarse, siempre habrá alguno que haga algo terrible», decía el médico, justificando la acción.

Conviene, pues, reflexionar un poco más allá del mero entretenimiento y viajar a ese sitio donde la ficción no nos lleva, pero nos deja entrever: no conviene creerse demasiado la televisión y su contenido. Siempre hay trampa, cortinas de humo, información oculta.

LO **MEJOR** DEL DÍA

Repaso a lo mejor de la escena musical de las últimas décadas

Carlos Sobera presenta *Los mejores años de nuestra vida,* programa de carácter nostálgico que recupera lo escuchado en los 50, 60, 70, 80 y 90. En cada entrega se compararán los períodos, y un jurado de adolescentes decidirá cuál de ellos es el mejor. TVE 1. 22,00 HORAS.

Problemas monetarios para los chicos de 'Entourage'

A pesar de que Vince logra su primera portada en la revista *Variety,* Eric está preocupado porque se retrasa la firma de la película con Warner. El contrato aún no se ha rubricado porque el director, James Cameron, no tiene referencias sobre Vince. LA SEXTA. 01,15 HORAS.

Centro Residencial Doctor Barrios
■ Tercera Edad, Validos, Asistidos, Crónicos y Dependientes
■ Rehabilitación, Convalecencias y Postoperatorios
■ 122 plazas de máximo nivel asistencial
www.centrodoctorbarrios.es
921 48 92 01
Ortigosa del Monte (Segovia)

LA **PROGRAMACIÓN**

tve1

06:00 Noticias 24 horas
07:00 Telediario matinal
09:00 Los desayunos de TVE. Programa de actualidad conducido por Pepa Bueno.
10:15 Saber vivir. Presentado por Manuel Torreiglesias. Temas de salud.
11:30 Esta mañana
14:00 Informativo territorial
14:30 Corazón de invierno

15:00 Telediario 1. Presentado por Ana Blanco. Jesús Álvarez se encarga de las noticias de Deportes.
15:55 El tiempo
16:00 Amar en tiempos revueltos. La actual temporada se está centrando más en lo social, en las pequeñas historias de los protagonistas, pero siempre teniendo como telón de fondo la situación que se vive en la España franquista.
17:30 Victoria. Telenovela.
18:00 España directo. Programa de actualidad con conexiones en directo.
20:00 Gente

21:00 Telediario 2. Con Lorenzo Milá y María Escario.
21:55 El tiempo
22:00 Los mejores años de nuestra vida canción a canción. Carlos Sobera presenta este programa de carácter nostálgico que recupera lo mejor de las décadas de los 50, 60, 70, 80 y 90.
23:55 112 (Héroes en la calle) Documental seriado que muestra la labor de los servicios de urgencia de la policía, bomberos y médicos españoles.
02:00 Telediario 3
02:15 TVE es música
03:00 Noticias 24 h

tve2

06:00 TVE es música
06:45 That's English
07:00 Los Lunnis. Incluye *Dougie se disfraza, EL jardín de los sueños, El mundo de Todd, Pequeña Princesa* y *¡Bucea Olly!*
09:45 Aquí hay trabajo
10:15 La aventura del saber
11:15 Cuadernos de paso
12:20 Mil años de románico (Las claves del románico)

13:00 Resumen de la Liga ACB. Las claves de lo ocurrido en la última jornada de la competición nacional de baloncesto.
13:15 Comecaminos. eIncluye *Zozori, el extraordinario, Campeones hacia el mundial, El buho* y *Pacific Blue.*
15:30 Saber y ganar. Concurso presentado por Jordi Hurtado.
16:00 Grandes documentales.
18:00 En construcción. Espacio pensado para los jóvenes que incluye las series *Las Chicas Gilmore* y *Buffy, cazavampiros.*

20:30 La 2 Noticias Express
20:35 Dos hombres y medio
21:00 Smallville. Incluye el ***Sorteo Bonoloto***.
22:00 Paraísos cercanos
23:15 Documentos TV
00:30 La 2 Noticias. Presentado por Mara Torres.
00:55 El tiempo
01:00 Tras la 2. Cámara abierta 2.0. Programa dedicado a Internet como plataforma de información.
01:30 Conciertos de Radio3
02:00 Cine. *¡Ahí va otro recluta!* Director: Ramón Fernández (Ver *Las películas*).

Antena 3

06:30 Las noticias de la mañana
09:00 Espejo público. Susanna Griso presenta este programa de actualidad.
12:30 La ruleta de la suerte. Presentado por Jorge Fernández.
14:00 Los Simpson. Hoy se emiten los capítulos titulados *Un tranvía llamado Marge* y *Homer el hereje.*

15:00 Antena 3 Noticias 1. Informativo presentado por Pilar Galán, Roberto Arce y Ángel Rodríguez.
16:00 Tal cual lo contamos. Programa presentado por Cristina Lasvignes en el que se tratan las últimas novedades de la actualidad. Además, todas las noticias de la crónica rosa.
19:00 El diario. *Talk show* presentado por Sandra Daviú.
20:15 Ven a cenar conmigo. Programa que busca al anfitrión perfecto para organizar una cena siendo los jueces los propios invitados.

21:00 Antena 3 Noticias 2. Informativo presentado por Matías Prats, Mónica Carrillo y José Antonio Luque.
22:00 Cine. *El coleccionista de amantes.* 1997. Director: Gary Fleder. El detective de policía Alex Cross tendrá que localizar rápidamente al esquivo *Coleccionista de amantes*, un tipo que ha secuestrado a ocho mujeres. (Ver *Las películas*).
00:30 Sin rastro. Se emiten los capítulos titulados *La heredera* y *La persecución.*
02:15 Supernova
04:30 Repetición de programas

cuatro

08:05 Bola de dragón Z
09:00 ¡Suerte por la mañana! Concurso.
10:00 Por un tubo. Concurso.
11:10 Alerta cobra: secuestrada. Serie.
12:15 Las mañanas de Cuatro. La periodista Concha García Campoy y su grupo de colaboradores repasan toda la actualidad.

14:25 Noticias Cuatro. Informativos.
15:15 Fama ia bailar! La escuela en directo
15:30 Fama ia bailar! Entretenimiento.
17:15 HKM. Capítulo 60.
17:55 Crossing Jordan. La doctora Jordan Cavanaugh (Jill Hennessy) y su equipo de forenses se enfrenta hoy a dos nuevos casos en los episodios titulados *Después de esto* y *En la salud y en la enfermedad.*
19:50 Password. Programa presentado por Luján Argüelles que pone a prueba el vocabulario de los invitados.

20:55 Noticias Cuatro
21:30 El hormiguero. Presentado por Pablo Motos y su divertido equipo de colaborades. Hoy acude al espacio Ana Rosa Quintana.
22:15 House. Se emiten los episodios *Deja que coman la tarta, Tres historias* y *luna de miel.*
01:00 Mad Men. Serie. Estreno.
01:55 Cuatrosfera. Incluye la serie *Kevin Spencer.*
02:35 Marca y gana
03:35 Marcados por la suerte
05:35 Shopping. Espacio de televenta.

5

06:30 Informativos Telecinco matinal
08:30 La mirada crítica. Presentado por María Teresa Campos.
10:30 El programa de Ana Rosa. Magacín presentado por Ana Rosa Quintana que cuenta con numerosos colaboradores.
14:00 Karlos Arguiñano en tu cocina

14:30 Informativos Telecinco. Con Marta Fernández e Hilario Pino.
15:30 Está pasando. Con Marisa Martín Blázquez y Daniel Domenjó.
17:45 Yo soy Bea. Capítulo 657. A pesar de sentirse atraída por Nacho, Isabel le rechaza y le hace creer que no siente nada por él, pero un encargo urgente de Charli les obliga a trabajar juntos.
18:45 Mujeres y hombres y viceversa. Presentado por Emma García.
20:15 Pasapalabra. Concurso presentado por Christian Gálvez.

20:55 Informativos Telecinco. Presentados por Pedro Piqueras.
21:30 Escenas de matrimonio. Serie que parodia, a través de varias parejas, las diferentes etapas de las relaciones sentimentales.
22:15 Hospital Central. Se emite el capítulo titulado *¿Me voy a morir?*, en el que Maca decide que quiere pasar su vida junto a Esther.
00:00 La caja
01:45 El coleccionista (de imágenes noche)
02:15 Aquí se gana. Concurso.
05:30 Fusión sonora

6

06:00 Lo mejor de la Sexta
08:10 Turno de guardia
09:00 Despierta y gana
10:30 Cocina con Bruno. Programa que está presentado por Bruno Oteiza en el que se enseñan interesantes recetas.
11:00 Sé lo que hicisteis... Redifusión.
12:00 Crímenes imperfectos. Programa.

14:00 La Sexta Noticias
14:55 Padre de familia
15:25 Sé lo que hicisteis... Patricia Conde, Ángel Martín y los colaboradores del espacio analizan los continuos desastres periodísticos que se perpetran en los diferentes programas televisivos dedicados al mundo rosa.
17:25 Estados Alterados Maitena. Serie protagonizada por María Adánez.
17:55 La tira. Serie de humor.
18:25 Caso abierto. Serie de intriga.
19:20 JAG: alerta roja. Serie de acción.

20:20 La Sexta Noticias
20:55 La Sexta Deportes
21:30 El intermedio
22:15 Cine. *Danko: calor rojo.* 1988. Director: Walter Hill. Danko, un duro policía soviético, recibe la orden de viajar a los Estados Unidos en busca de unos delincuentes de su país que están introduciendo droga en la URSS. Cuando llega a Chicago descubre que debe trabajar junto a un agente americano de la brigada de narcóticos. (Ver *Las películas*).
01:15 Entourage: Juego de Hollywood. Se emiten los capítulos *Vecinos* y *Chinatown.*

Canal 4

07:30 Hoy como ayer
08:00 Rutas en tren
08:30 Documental
09:00 María Emilia. Telenovela.
10:00 Programación local
11:55 Mujer de madera. Telenovela.
12:45 Ésta es mi gente. Presentado por Klaudio Landa.
13:30 La cocina de Mikel Bermejo

13:55 Telenoticias local
14:30 Matrícula. Concurso en el que los participantes deben responder a las preguntas que aparecen en las matrículas que ven.
15:00 Actualidad Segovia
15:30 Documental
16:00 El mundo secreto de Alex Mack
16:30 Rutas en tren
17:00 Vaya semanita
18:00 Gata Salvaje. Telenovela sobre una joven que tendrá que luchar para recuperar la felicidad que la vida le quitó, y para mantenerse íntegra en medio del odio y la ambición.

19:55 Actualidad Segovia. Informativo que recoge las principales noticias acaecidas durante toda la jornada de hoy.
20:28 Documental. Serie documental que recoge los mejores reportajes del momento.
21:00 Actualidad Segovia
21:30 Hoy como ayer
22:02 La Otra Mirada de la Redacción
23:57 Actualidad Segovial. Informativo que recoge las principales noticias acaecidas durante toda la jornada de hoy.
00:30 Programación de noche

18:00

España directo
Espacio informativo que incluye noticias de todos los rincones de la geografía nacional.

23:15

Documentos TV
Se emite el documental *Las reinas del satélite*, sobre el programa de la cadena MBC *Kalam Nawaem.*

16:00

Tal cual lo contamos
Magacín pegado a la actualidad en el que las noticias de la jornada son las que marcan el contenido.

17:15

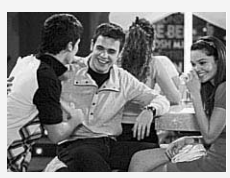

HKM
En el capítulo de hoy, Álex va vivir uno de sus días más horribles, porque la suerte no le sonríe.

00:00

La caja
Varias personas reciben la atención de un equipo de psicólogos para superar sus traumas.

11:00 y 15:25

Sé lo que hicisteis...
Patricia Conde y Ángel Martín presentan este espacio que recoge los desastres periodísticos.

22:02

La Otra Mirada de la Redacción
El Adelantado de Segovia entrevista al seleccionador nacional de ciclismo, José Luis de Santos

OFERTAS ESPECIALES
Aeribic Step Nuevos Grupas Batuka Fitness
Gimnasio Mario Muniesa
Infórmate
CALLE DE SAN ROQUE
cerca estación autobuses
Tel 921 43 30 22

BUTACA DE CINE

★★	Felpudo maldito	14:25	Cinematk (ONO)
★★★	Feliz Navidad, Mr. Lawrence	18:10	Cinematk (ONO)
★★	El coleccionista de amantes	22:00	Antena 3
★	Danko: calor rojo	22:15	La Sexta
★	¡Ahí va otro recluta!	02:00	TVE 2

● Mala ★ Regular ★★ Interesante ★★★ Buena ★★★★ Muy Buena

BUTACA DEPORTIVA

Esquí de fondo. Campeonato del Mundo	13:00	Eurosport
Baloncesto. Resumen de la Liga ACB	13:00	TVE 2
Baloncesto. NBA Live	14:20	Digital + (D. 1)
Fútbol. Premier League. Liverpool-Sunderland	21:00	Teledeporte
Boxeo. Campeonato de Europa	21:00	Eurosport

Yo Tosteo, Tu Tosteas, Él Tostea, Nosotros Tosteamos en... El Fogón Sefardí
Tel. 921 466 250 www.lacasamudejar.com C/ Judería Vieja 17 desde 1,80 €/unidad RESTAURANTE

TELEMADRID

06:30 Telenoticias sin fronteras
07:00 Telenoticias
09:00 El círculo a primera hora. Programa presentado por Ely del Valle.
09:30 Buenos días, Madrid. Magacín informativo.
12:15 Walker Texas Ranger
13:15 Alto y claro. Espacio de debate presentado por Curri Valenzuela.

14:00 Telenoticias. La información de actualidad presentada por Víctor Arribas y María Pelayo.
15:00 El tiempo/Deportes
15:35 Cifras y letras. El concurso se desarrolla a lo largo de 12 pruebas, ocho relativas a letras y cuatro a cifras. Los participantes necesitan estar inspirados en ambas áreas para contar con opciones de ganar.
16:05 Cine western. *Gloriosos camaradas.*
18:00 Madrid directo. Programa de actualidad.
19:35 Rex, un policía diferente. Serie.

20:30 Telenoticias. Presentadas por Mercedes Landete y Julio Somoano.
21:20 El tiempo
21:30 Deportes
21:45 Un lugar extraño
22:15 Madrid opina. Espacio de debate presentado por Ernesto Sáenz de Buruaga.
00:00 Diario de la noche. Con Hermann Tertsch. Esta noche acude al espacio Rosa Díez, presidenta de UPyD.
00:50 Treinta minutos. Programa de reportajes.
01:30 Toma nota
02:00 The Shield: al margen de la Ley

4 SEGOVIA

12:00 Gata Salvaje Telenovela
14:00 Hoy como ayer
14:30 Informativo regional
15:00 Cocina
15:30 Informativo regional
16:00 Rutas en tren
16:30 Matricula Concurso
17:00 Maria Emilia Telenovela
18:00 Esta es mi gente
19:00 Date el bote
20:00 Hoy como ayer
20:30 Informativo regional
21:00 El mundo secreto de Alex Mark
21:30 Informativo regional
22:00 Enganchados Castilla y León
22:30 Flash Back
23:00 Vaya semanita
00:00 Informativo regional
00:30 Matricula Concurso
01:00 Esta es mi gente
02:00 Documental
02:30 Programación de noche

POPULAR TV

08:00 Dibujos animados
09:10 Foro Castilla la Mancha
11:00 Kikiriki
12:00 Ángelus
12:05 Santa Misa
13:00 El Rincón de Luz
14:30 Noticias 1
15:00 Kikiriki
16:15 Tarde de cine
18:25 Dibujos animados
19:00 El Rincón de Luz
19:59 España en la vereda
20:30 Noticias 2
21:20 Noticias Segovia
21:30 Frente a frente
22:30 La Rosa de Guadalupe
23:56 Noticias 3
00:40 Redifusión Programas Segovia

** Los horarios y contenidos de las diferentes cadenas de televisión podrían sufrir modificaciones -ajenas a nuestra responsabilidad- debido a los cambios de programación de última hora.*

SERIES EN 'PRIME TIME'

CUATRO 22:15
HOUSE

Se vive una intensa rivalidad por quedarse con un despacho

Después del peligroso episodio experimentado con el secuestrador la pasada semana, el hospital Princenton Plainsboro recupera, al menos parcialmente, su tranquilidad. A lo largo de la nueva entrega de hoy, titulada *Deja que coman la tarta*, House y su equipo médico tendrán que atender a una entrenadora física de 30 años que, durante una serie de ejercicios, cae al suelo y no puede respirar. Paralelamente, House y Cuddy vivirán una guerra directa por el despacho del doctor. Y es que, tras los sucesos recientes, el de la directora del centro se ha quedado completamente destrozado.

TELECINCO 22:15
HOSPITAL CENTRAL

La nueva temporada se pone en marcha

Maca se presenta de improviso en casa de Esther y se lleva una desagradable sorpresa cuando se encuentra con Bea, su novia. Maca se siente insegura y no sabe qué decir, pero todo pasa a un segundo plano cuando recibe una llamada urgente en la que le informan del apuñalamiento de Héctor en el baño del hospital. Con enormes esfuerzos, Fernando consigue salvar la vida de Héctor *in extremis* tras una delicada operación. Sin embargo, el corazón del médico se encuentra muy dañado y necesita un trasplante urgente.

LAS PELÍCULAS

● Mala ★ Regular ★★ Interesante ★★★ Buena ★★★★ Muy Buena

ANTENA 3 22:00
EL COLECCIONISTA DE AMANTES
★★

Tras la pista de un asesino en serie

Género: Thriller. EEUU, 1997. **Dirección:** Gary Fleder. **Intérpretes:** Morgan Freeman, Ashley Judd, Cary Elwes y Tony Goldwyn. 87 min.

En Durham, Carolina del Norte, desaparecen varias chicas. Siguiendo la estela de *Seven,* Morgan Freeman, un veterano policía tío de una de las secuestradas, llega al pueblo para resolver el caso, en el que se enfrenta a un tipo que se hace llamar *Casanova*. Con la ayuda de una doctora, Ashley Judd, tratará de atraparle y liberar a las jóvenes.

LA SEXTA 22:15
DANKO: CALOR ROJO
★

Acción y parodia sobre la Guerra Fría

Género: Comedia. EEUU, 1988. **Dirección:** Walter Hill. **Intérpretes:** Arnold Schwarzenegger, James Belushi, Peter Boyle y Laurence Fishburne. 103 min.

Supeditada a las dos estrellas de turno, Walter Hill dirige esta película en la que se trata de exagerar un contexto en el que Estados Unidos y la Unión Soviética eran enemigos. Un miembro de la milicia de Moscú se une a un sarcástico detective de la Policía de Chicago para atrapar a un criminal que pretende llevar drogas hasta la URSS.

TVE 2 02:00
¡AHÍ VA OTRO RECLUTA!
★

Comedia en un cuartel de paracaidistas

Género: Comedia. España, 1960. **Dirección:** Ramón Fernández. **Intérpretes:** José Luis Ozores, Roberto Camardiel y Manolo Zarzo. 78 min.

Horacio Cascales es un buen campesino, honrado y valiente, que decide apuntarse como voluntario en el cuerpo paracaidista de Alcantarilla. A su llegada al cuartel, sufre todo tipo de bromas y burlas, pero su buen corazón y su bondad le hacen ganarse el aprecio de sus compañeros. Un día conoce a Julia y se siente atraído por ella.

Roca
cuartos de baño
fontanería
calefacción
azulejos
pavimentos
C/Guadarrama, 21. Pol. Ind. 'El Cerro'
40006 SEGOVIA

CALVO & MUNAR
DESDE 1902
Telfs. 921 41 24 11 / 921 413602 • Fax 921 41 36 00
www.calvoymunar.com

EL ADELANTADO DE SEGOVIA

Edita: El Adelantado de Segovia S.L. **Depósito Legal:** SG. 1958

• **Redacción, Administración y Publicidad:** Calle Morillo, 7 (Junto al Jardín Botánico) 40002 Segovia • Teléfono: 921 43 72 61 • Fax: 921 44 24 32
• Correo electrónico redacción: redaccion@eladelantado.com
• Correo electrónico publicidad: publicidad@eladelantado.com
• **Redacción en Cuéllar**: Alea Comunicación • Plaza de Santo Tomé, 8 - 1º 40200 Cuéllar • Teléfono y fax: 921 14 02 10 • Correo electrónico: info@aleacomunicacion.es
Teléfono de Atención al Lector: 902 116 813
Prohibida toda reproducción a los efectos del Artículo 32, 1, párrafo segundo, LPI

|**LA ÚLTIMA**| GUILLERMO HERRERO / RIAZA

El rey de los **cencerros**

Pablo Pérez introduce mejoras artesanales en los modelos realizados en serie para lograr el sonido "más auténtico"

El riazano Pablo Pérez, en la última feria celebrada en Navafría. / GUILLERMO HERRERO

Al paso que van las cosas, el oficio de cencerrero desaparecerá en pocas décadas, cuando los últimos artesanos que todavía subsisten en España se cansen de ejercer la actividad, a caballo entre la fundición y la calderería.

Hoy es ya difícil poder adquirir un cencerro elaborado a la vieja usanza. Más sencillo resulta ir a una ferretería a comprar uno de serie, hecho en fábrica, sobre los que hay la idea generalizada entre sus principales compradores, los ganaderos, de que su sonido es peor al de los cencerros de antes.

Pérez recurre a artesanos para que den golpes a la chapa, en lugares estratégicos, de forma que logren ***el sonido deseado***

Cansado de escuchar esta queja en la droguería de su propiedad, Pablo Pérez empezó, hará un cuarto de siglo, a investigar por su cuenta para intentar dar a la clientela el mejor producto. "Nosotros no somos fabricantes, pero hemos ido incorporando sucesivas mejoras a los cencerros, de forma que cuando son vendidos tienen una altísima calidad", señala este comerciante riazano.

De hecho, ahora se ufana de que las fábricas de cencerros con las que trabaja "hacen el producto con arreglo al diseño y a las calidades que yo pido". Pero la cosa no queda ahí.

De acuerdo con su teoría, la mejor madera para hacer el badajo es la de ***corazón de encina****, cada vez más difícil de lograr*

Pérez quiere que sus cencerros "suenen a la manera tradicional". Por ello, hace otras mejoras, como las de "retocar" o "repicar" la chapa. ¿Para qué?. Según cuentan los viejos cencerreros, dependiendo de los golpes que reciba la chapa, así será su música, aguda o grave. Lógicamente, Pérez no está dispuesto a desvelar el secreto para lograr un sonido determinado, misterio en poder de los artesanos a los que él recurre para dar ese "toque de distinción". "Un cencerro es bueno si vale para que el pastor sepa distinguir su sonido cuando está en el campo", añade este droguero.

Hay otro elemento decisivo para conseguir el sonido que se pretende: el badajo. Y, en este aspecto, lo tiene muy claro: "Quiero madera de corazón de encina de la auténtica; es la mejor". El problema es que cada vez resulta más difícil de conseguir en el mercado. En cualquier caso, él lo logra.

"Vendiendo calidad", como le gusta decir, su droguería ha ido adquiriendo fama entre los ganaderos del centro de España. "Lo mismo sirvo a gente de Segovia que de Madrid o Ávila; y hay veces que me piden desde mucho más lejos", señala, en su convencimiento de que "el ganadero se acaba enterando de donde puede encontrar el producto que quiere". Y eso que reconoce que sus cencerros son más caros que los estándares. Uno de sus cencerros "normales" (comercializa media docena de modelos, con diferentes tamaños cada uno) cuesta en torno a los 20 euros. El abanico de precios oscila entre cuatro euros y 144, cifra ésta última que están dispuestos a pagar "algunos caprichosos".

Remiso a hablar de las ventas ("oscila mucho de unos ejercicios a otros", dice), Pérez sufrió un descenso en 2008, motivado por la crisis que afecta al sector ganadero. "Aunque nosotros vivimos sobre todo del ganado vacuno, está resultando dramática la caída del ovino, y esperamos que se recupere", concluye.

|**HEMEROTECA**|
AMPARO BARRIO

Segovia hace 25 años

Nuevas líneas y autobuses urbanos

MAÑANA ENTRA EN FUNCIONAMIENTO EL NUEVO SERVICIO DEL TRANSPORTE URBANO, con la puesta en marcha de ocho nuevos autocares de color rojo y la ampliación de líneas.

Provisionalmente, hasta la aprobación por el Ayuntamiento y la Junta Regional de Precios de nuevas trarifas, éstas serán las mismas que rigen en la actualidad: 24 pesetas el billete ordinario, 36 el de ida y vuelta, 27 el ordinario en días festivos y 12 el ordinario para jubilados.

En cuanto a las líneas, tan solo la 1, Plaza Mayor-Barrio de San José, no sufre modificación. Las salidas se efectuarán cada 15 minutos.

La línea 2, Plaza Mayor-El Carmen de una periodicidad de 15 minutos, conoce la prolongación al polígono Nueva Segovia. Los autobuses que vayan hasta Nueva Segovia saldrán desde la Plaza Mayor cada dos horas a partir de las 8.45 de la mañana, siendo el último servicio el de las 22,45. Al regreso de Nueva Segovia los autobuses volverán a pasar por el barrio de El Carmen por la calle de Santa Teresa, deteniéndose en las paradas habituales.

La línea San Lorenzo-Plaza Mayor-Puente de Hierro, línea 3, tendrá servicios también cada 15 minutos. Prolongará sus servicios hasta Hontoria en autobuses que saldrán ...